

経営管理権集積計画

1 個別事項

整 理 番 号	集R7-1	経営管理権の設定を受ける市町村（乙）							(名称)			(所在地)		
		経営管理権を設定する森林の森林所有者（甲）							(氏名又は名称)			(住所又は所在地)		
乙が経営管理権の設定を受ける森林（A）														
番号	所 在	地番	林班	小班	地目	面積 ha	現況 樹種	現況 林齢	経営管理権 の始期	経営管理権 の存続期間 (終期) (B)	経営管理権に基づい て行われる経営管理 の内容（C）	木材の販売による収益から伐採等 に要する経費を控除してなお利益 がある場合において甲に支払われ べき金銭（D）の額の算定方法	乙が甲にDを 支払うべき時 期、相手方及 び方法	備考
1	藤岡市譲原瀬 白井	454-1	127	158	山林	0.39	スギ	71	R7.12.10	15年 (2040/12/9)	別添1の①参照	別添2の①参照	別添3参照	
2				159			スギ・ ヒノキ	54	R7.12.10	15年 (2040/12/9)	別添1の①参照	別添2の①参照	別添3参照	
3	藤岡市譲原瀬 白井	454-2	127	159	山林	0.04	スギ・ヒノキ	54	R7.12.10	15年 (2040/12/9)	別添1の①参照	別添2の①参照	別添3参照	
4	藤岡市譲原瀬 白井	454-3	127	159	山林	0.02	スギ・ヒノキ	54	R7.12.10	15年 (2040/12/9)	別添1の①参照	別添2の①参照	別添3参照	
5	藤岡市譲原根際	686乙	127	157	山林	0.05	スギ	73	R7.12.10	15年 (2040/12/9)	別添1の①参照	別添2の①参照	別添3参照	
6	藤岡市譲原根際	686甲	127	157	山林	0.01	スギ	73	R7.12.10	15年 (2040/12/9)	別添1の①参照	別添2の①参照	別添3参照	
7	藤岡市譲原根際	883	127	6	山林	0.09	スギ	81	R7.12.10	15年 (2040/12/9)	別添1の①参照	別添2の①参照	別添3参照	
8	藤岡市譲原根際	892	127	32-2	山林	0.10	スギ	55	R7.12.10	15年 (2040/12/9)	別添1の①参照	別添2の①参照	別添3参照	
9														
10														

乙が経営管理権の設定を受ける森林（A）									経営管理権を設定する森林の甲以外の権原者（E）			備考
番号	所 在	地番	林班	小班	地目	面積 ha	現況 樹種	現況 林齢	住所又は所在地	氏名又は名称	権原の種類	
1	藤岡市譲原瀬 白井	454-1	127	158	山林	0.39	スギ	71				
2				159			スギ・ヒノキ	54				
3	藤岡市譲原瀬 白井	454-2	127	159	山林	0.04	スギ・ヒノキ	54				
4	藤岡市譲原瀬 白井	454-3	127	159	山林	0.02	スギ・ヒノキ	54				
5	藤岡市譲原根 際	686乙	127	157	山林	0.05	スギ	73				
6	藤岡市譲原根 際	686甲	127	157	山林	0.01	スギ	73				
7	藤岡市譲原根 際	883	127	6	山林	0.09	スギ	81				
8	藤岡市譲原根 際	892	127	32-2	山林	0.10	スギ	55				
9												
10												

この計画に同意する。

権利の設定を受ける市町村（乙）

権利を設定する森林の森林所有者（甲）

住 所（同上）

住 所（同上）

藤岡市長 新 井 雅 博

（記載注意）

- （1） この個別事項は、経営管理権を設定する者が異なる場合には、別葉とすること。
- （2） 共有者不明森林又は所有者不明森林に係る特例により定める場合は、特例手続により定めた旨が分かる書類を添付すること。また、森林所有者が変更となった場合は、新たな森林所有者と元の森林所有者の氏名、住所が記載された書類を添付すること。
- （3） （A）欄の「面積」は林地台帳に記載された地番ごとの面積を記載することとし、林地台帳に記載された面積が著しく事実と相違する場合には、実測面積を（ ）書きで下段に2段書きにする。なお、当該経営管理権集積計画の対象森林の場所を示す図面を添付することとし、1筆の一部について経営管理権が設定される場合には当該部分を特定することのできる図面を添付するとともに、備考欄にその旨を記載すること。
- （4） （A）欄の「現況樹種」及び「現況林齢」は森林簿に記載された内容を記載することとし、森林簿と異なる場合は（ ）書きで下段に2段書きにすること。
- （5） （B）欄は、「〇年」又は「〇〇年〇〇月〇〇日まで」と記載すること。

2 共通事項

この経営管理権集積計画の定めるところにより設定される経営管理権及び経営管理受益権は、1の個別事項に定めるもののほか、次に定めるところによる。

(1) 経営管理権に基づいて行われる経営管理の内容

乙は、1の個別事項に記載された森林（以下「当該森林」という。）の経営管理のため、1の個別事項に定めるところにより立木の伐採及び木材の販売、造林並びに保育（以下「伐採等」という。）を実施し、木材の販売による収益（以下「販売収益」という。）を収受するとともに、販売収益から伐採等に要する経費を控除してなお利益がある場合にその一部を甲に支払う事業を実施する。

(2) 受託者の義務

- ① 経営管理実施権配分計画が定められない場合には、乙は、自己の財産に対するのと同じの注意義務をもって経営管理を行う義務を負う。
- ② 経営管理実施権配分計画が定められる場合には、経営管理実施権配分計画により経営管理実施権の設定を受ける者（以下「経営管理実施権者」という。）は甲に善管注意義務を負い、甲は、当該経営管理実施権配分計画の定める事項について、経営管理実施権者に対して義務の履行を求めることができる。また、乙はこの経営管理権集積計画及び当該経営管理実施権配分計画に規定された報告徴収の権限の範囲内において、経営管理実施権者に対する監督責任のみを負う。

(3) 経営管理権の対象とする森林

当該森林にある立木竹は、甲に帰属する。

(4) 経営管理権及び経営管理受益権の設定

この経営管理権集積計画の公告により、乙に経営管理権が、甲に経営管理受益権（金銭の支払を受ける権利）が、それぞれ設定される。

乙に設定された経営管理権は、この公告の後において当該森林の森林所有者となった者（国その他の森林経営管理法施行規則に定められた者を除く。）に対しても、その効力があるものとする。

(5) 租税公課の負担

甲は、経営管理権の目的物に対する固定資産税その他の租税を負担する。

(6) 経営管理権の設定等の条件

- ① 乙は、甲が次のいずれかに該当する場合には、この経営管理権集積計画のうち当該森林に係る部分を取り消すことができる。
 - ア 甲が偽りその他不正な手段により乙に経営管理権集積計画を定めさせたことが判明した場合
 - イ 甲が当該森林に係る権原を有しなくなった場合
- ② 乙は、災害その他の事由により当該森林において（1）に掲げる事項を実施することが著しく困難となったときは、気象災等により被害が発生して（9）、（10）により復旧を行う場合を除き、この経営管理権集積計画のうち当該森林に係る部分を取り消すことができる。
- ③ 甲は、1の個別事項に定める経営管理権の存続期間の中途において解約しようとする場合は、乙の同意を得るものとする。
- ④ 甲及び乙は、この経営管理権集積計画に定めるところにより設定される経営管理権に関する事項は変更しないものとする。

(7) 森林への立入り及び施設の利用等

- ① 乙は、（1）、（9）、（15）に掲げる事項の実施のため必要があるときは、当該森林に随時立ち入り、若しくは乙以外の者を立ち入らせ、又は当該森林に設定された路網その他の施設を使用し、若しくは乙以外の者に使用させることができる。
- ② 乙は、（1）、（9）に掲げる事項の実施のため必要があるときは、当該森林内に森林作業道その他の施設を設置し、又は乙以外の者に設置させることができる。この場合において、乙は、当該設置された施設の維持管理を行うものとする。ただし、当該設置された施設が不要となった場合や、当面の間利用の予定がない場合等は、自然復旧も可能とする。
- ③ 乙は、当該森林の立木が第三者に対して損害を及ぼすおそれがあると認める場合であって、かつ第三者から当該立木について除去等を行いたい旨の申出がある場合には、第三者が当該立木について除去等を行うことを認めることができる。

(8) 甲への通知

当該森林について販売収益が生じた場合、経営管理実施権が設定されないときには乙が（経営管理実施権が設定されるときには経営管理実施権者が）甲に対して販売収益、伐採等に要した経費等に係る明細書を通知するものとする。

(9) 森林保険（経営管理実施権が設定されなかった場合）

- ① 気象災等により当該森林について被害が発生した場合、甲の費用負担により乙が復旧を行うこととし、復旧内容は甲と乙の協議により定める。
- ② 乙は、甲の費用負担において甲を被保険者として当該森林に生育する樹木について、その樹木が対象となる場合は森林保険を付保することができる。なお、当該付保に関する諸手続は乙がこれを行うものとする。
- ③ 乙が②により森林保険を付保した場合であって、天災地変等の事由により保険事故が発生し、甲に支払われる保険金があるときには、甲は当該保険金の請求及び受領を乙に委任するものとし、乙が当該保険金を復旧の用に供するため、甲は当該保険金全額を乙に帰属させるものとする。

(10) 森林保険（経営管理実施権が設定された場合）

- ① 気象災等により当該森林について被害が発生した場合、経営管理実施権者が復旧を行うこととし、復旧内容は甲と経営管理実施権者の協議により定める。
- ② 経営管理実施権者は、経営管理実施権者の費用負担において甲を被保険者として当該森林に生育する樹木について森林保険を付保することができる。また、甲はこれを承諾する。なお、当該付保に関する諸手続は経営管理実施権者がこれを行うものとする。
- ③ 天災地変等の事由により保険事故が発生し、甲に支払われる保険金がある場合、甲は当該保険金の請求及び受領を経営管理実施権者に委任するものとし、経営管理実施権者が当該保険金を復旧の用に供するため、甲は当該保険金全額を経営管理実施権者に帰属させるものとする。

(11) 災害等による経営又は管理の不実施

次に掲げる場合において、(1)に掲げる事項を実施する予定の森林について(1)に掲げる事項を実施することが不可能又は不適当になったときは、乙は、当該事項の一部又は全部を実施しないことができる。

- ① 災害その他の原因により当該森林の全部又は一部が損壊したとき
- ② 路網の損壊等により当該森林への到達が困難となったとき
- ③ 当該森林の土地が公用、公共用又は公益事業の用に供されるとき

(12) 損害の賠償

- ① 乙は、乙の責めに帰すべき事由によって甲に不利益を生じさせたときには、その不利益に相当する額を支払うものとする。
- ② 乙の責めに帰すことのできない事由によって甲に不利益が生じたときは、乙は損害賠償責任を負わない。

(13) 経営管理権の存続期間の満了時及び消滅時における清算の方法

経営管理権の存続期間の満了時および消滅時において、甲と乙との間で金銭の支払は生じないとともに、立木の所有権は甲に帰属するものとする。

(14) 甲の通知及び届出

- ① 甲は、当該森林について、第三者に権利を移転若しくは設定する場合には、あらかじめ乙にその旨を通知しなければならない。
- ② 甲及び甲の相続人又は受遺者は、当該森林について権利の喪失があった場合、甲が住所又は名称を変更した場合、甲が死亡した場合その他当該経営管理権集積計画を変更する必要がある場合は遅滞なく乙に申し出るものとする。

(15) 経営管理実施権配分計画の作成

- ① 乙は、甲から経営管理権の設定を受けた森林の一部又は全部についてこの経営管理権集積計画の内容に適合する限りにおいて、甲の同意を要せずに、経営管理実施権配分計画を作成し、乙が選定した民間事業者に当該森林の経営管理実施権を、甲及び乙に経営管理受益権を設定することができる。
- ② 経営管理実施権配分計画が定められる場合、経営管理実施権者が当該森林で経営管理を実施する義務を負い、甲は経営管理実施権者に義務履行を求めることができる。なお、乙は、経営管理実施権者に対して当該森林の経営管理の状況等について報告を徴収し、経営管理が適切に施されるように経営管理実施権者を指導、監督するものとする。
- ③ 甲が経営管理実施権配分計画により設定された経営管理受益権に基づき経営管理実施権者から支払を受けたときは、当該支払を受けた額の限度で、当該経営管理受益権に係る森林に関する経営管理権集積計画により設定された経営管理受益権に基づき乙から支払を受けたものとみなす。

(16) その他

この経営管理権集積計画に定めのない事項及びこの経営管理権集積計画に疑義が生じたときは、甲、乙が協議して定める。

別添 1 経営管理権に基づいて行われる経営管理の内容 (C)

対象森林					経営管理権に基づいて行われる経営管理の内容
①	所在	地番	林班	小班	<p><経営管理実施権が設定される場合></p> <p>○ 経営管理実施権者が間伐、主伐並びに主伐後の植栽（鳥獣害対策施設の設置・維持管理を含む。以下同じ。）及び保育等の施業、木材の販売、森林の保護等の全部又は一部を実施するものとし、その方法は経営管理実施権を設定する前に乙及び経営管理実施権者で協議して決めるものとする。</p> <p>○ 主伐後の植栽については、地拵え後、藤岡市森林整備計画の定めに沿って植栽を実施するとともに、獣害被害が予測される区域については必要に応じて、鳥獣害防止施設を設置及び維持管理をするものとする。鳥獣害防止施設の維持管理は、年1回、鳥獣害防止施設の周囲の見回り及び必要な補修を行うものとする。</p> <p>○ 施業の実施にあたっては、溪畔林における不必要な伐採は控える等、生物多様性に配慮するものとする。</p> <p>○ 火災、病虫害及び気象害の予防のため、年1回の森林の巡視を行うものとし、当該巡視は林道からの目視によって判断できる限りで行う。</p> <p><経営管理実施権が設定されない場合></p> <p>○ 乙は、人工林について、存続期間中に間伐を2回実施するものとする。ただし、期間が15年以下ならば1回とする。なお、施業の実施にあたっては、溪畔林における不必要な伐採は控える等、生物多様性に配慮するものとする。</p> <p>○ 乙は、火災、病虫害及び気象害の予防のため、年1回の森林の巡視を行うものとし、当該巡視は林道からの目視によって判断できる限りで行う。</p> <p>○ 天然林については、年1回、見回りを適切に管理する。</p>
	藤岡市譲原瀬白井	454-1	127	158	
				159	
	藤岡市譲原瀬白井	454-2	127	159	
	藤岡市譲原瀬白井	454-3	127	159	
	藤岡市譲原根際	686乙	127	157	
	藤岡市譲原根際	686甲	127	157	
	藤岡市譲原根際	883	127	6	
	藤岡市譲原根際	892	127	32-2	
②	所在	地番	林班	小班	<p>○ 乙は、存続期間中に間伐を2回実施することにより複層林化を図るものとする。なお、施業の実施にあたっては、溪畔林における不必要な伐採は控える等、生物多様性に配慮するものとする。</p> <p>○ 乙は、火災、病虫害及び気象害の予防のため、年1回の森林の巡視を行うものとし、当該巡視は林道からの目視によって判断できる限りで行う。</p>

別添2 木材の販売による収益から伐採等に要する経費を控除してなお利益がある場合において甲に支払われるべき金銭（D）の額の算定方法

対象森林					木材の販売による収益から伐採等に要する経費を控除してなお利益がある場合において甲に支払われるべき金銭（D）の額の算定方法
①	所在	地番	林班	小班	<p><経営管理実施権が設定される場合></p> <p>（１．甲に支払われるべき金銭の額の算定方法）</p> <p>○ 主伐について甲に支払われるべき金銭の額は、木材の販売による収益の額から、主伐に係る経費、木材の販売に係る経費、主伐後の植栽（鳥獣害対策施設の設置・維持管理を含む。以下同じ。）及び保育に係る経費その他経営管理に要する経費（森林保険の保険料等）として乙が算定した額を控除した額とする。</p> <p>○ 利用間伐について甲に支払われるべき金銭の額は、木材の販売による収益の額から利用間伐に係る経費及び木材の販売に係る経費として乙が算定した額を控除した額とする。</p>
	藤岡市譲原瀬白井	454-1	127	158	（２．木材の販売収益の額の算定方法）
				159	○ 主伐及び利用間伐に係る木材の販売収益については、実際に木材を販売して得られた収益の額とする。
	藤岡市譲原瀬白井	454-2	127	159	（３．伐採等に要する経費の算定方法）
				159	○ 乙が算定する主伐に係る経費については、経営管理実施権者が経営管理実施権の設定を受けるに当たって乙に提示し、経営管理実施権配分計画に添付された経費の見積額とする。
	藤岡市譲原瀬白井	454-3	127	159	○ 乙が算定する主伐が実施された場合における木材の販売に係る経費については、経営管理実施権者が経営管理実施権の設定を受けるに当たって乙に提示し、経営管理実施権配分計画に添付された経費の見積額とする。
				157	○ 乙が算定する主伐後の植栽（鳥獣害対策施設の設置・維持管理を含む）、保育及び利用間伐に係る経費については、施業の実施時点で有効な群馬県が定める森林環境保全整備事業における標準単価を基に経営管理実施権者が経営管理実施権の設定を受けるに当たって乙に提示し、経営管理実施権配分計画に添付された経費の見積額とする。
	藤岡市譲原根際	686乙	127	157	○ 乙が算定する利用間伐が実施された場合における木材の販売に係る経費については、経営管理実施権者が経営管理実施権の設定を受けるに当たって乙に提示し、経営管理実施権配分計画に添付された経費の見積額とする。
	藤岡市譲原根際	686甲	127	157	○ 森林保険の保険料については、経営管理実施権の終期までの間に必要な保険料の合計として、経営管理実施権者が経営管理実施権の設定を受けるに当たって乙に提示し、経営管理実施権配分計画に添付された見積額とする。
	藤岡市譲原根際	883	127	6	（４．留意事項）
②	藤岡市譲原根際	892	127	32-2	○ 木材の販売収益から差し引いた主伐後の植栽及び保育に係る経費その他経営管理に要する経費（森林保険の保険料等）は、甲からの預り金として経営管理実施権者が管理する。なお、経営管理実施権者が預かる期間は、預り金の残高がなくなるか、経営管理に係る持ち出しの必要がなくなるまでとする。
					○ 経営管理実施権者が主伐後の経営管理を行うために要した経費の実費が上記（３．伐採等に要する経費の算定方法）により算定された経費の額を上回る場合については、その差額は経営管理実施権者が負担するものとする。
					<経営管理実施権が設定されない場合>
					（１．甲に支払われるべき金銭の額の算定方法）
					○ 経営管理権に基づき乙が実施する間伐の結果生じた木材の販売による収益は乙のものとする。
	所在	地番	林班	小班	（２．留意事項）
					○ 乙が経営管理を行うために要した経費は乙が負担するものとする。

別添3 甲にDを支払うべき時期、相手方及び方法

(経営管理実施権が設定されない場合)

<時期>

- 乙から甲に対して金銭の支払は行わない。

<相手方及び方法>

- 乙から甲に対して金銭の支払は行わない。

(経営管理実施権が設定される場合)

<時期>

- 経営管理実施権者から甲に対するDの支払については、伐採後、木材の販売収入額が確定後速やかに行うものとする。

<相手方及び方法>

- 次の支払先に支払うものとする。
(支払先) 甲の指定する口座

藤岡市 集R7-1



150

126

686-17
686-17

454-1, 454-2, 454-3

127

892

883

128

130

この図面は、森林簿・森林計画図・林地台帳を参考に
して作成したものです。
従って、所有界を正確に表したものではありません。

1:5,000

経営管理権集積計画

1 個別事項

整 理 番 号	集R7-2	経営管理権の設定を受ける市町村（乙）							(名称)			(所在地)		
		経営管理権を設定する森林の森林所有者（甲）							(氏名又は名称)			(住所又は所在地)		
乙が経営管理権の設定を受ける森林（A）														
番号	所 在 地	地番	林班	小班	地目	面積 ha	現況 樹種	現況 林齢	経営管理権 の始期	経営管理権 の存続期間 (終期) (B)	経営管理権に基づい て行われる経営管理 の内容（C）	木材の販売による収益から伐採等 に要する経費を控除してなお利益 がある場合において甲に支払われ べき金銭（D）の額の算定方法	乙が甲にDを 支払うべき時 期、相手方及 び方法	備考
1	藤岡市譲原瀬 白井	456	127	163	山林	0.10	ヒノキ	54	R7. 12. 10	15年 (2040/12/9)	別添1の①参照	別添2の①参照	別添3参照	
2	藤岡市譲原瀬 白井	464	127	162-2	山林	0.02	ヒノキ	48	R7. 12. 10	15年 (2040/12/9)	別添1の①参照	別添2の①参照	別添3参照	
3	藤岡市譲原根 際	803	127	119	保安林	0.01	スギ	77	R7. 12. 10	15年 (2040/12/9)	別添1の①参照	別添2の①参照	別添3参照	
4	藤岡市譲原根 際	922-2	127	29	山林	0.07	スギ	76	R7. 12. 10	15年 (2040/12/9)	別添1の①参照	別添2の①参照	別添3参照	
5	藤岡市譲原柴 原	1202	128	206	山林	0.38	スギ	66	R7. 12. 10	15年 (2040/12/9)	別添1の①参照	別添2の①参照	別添3参照	
6														
7														

乙が経営管理権の設定を受ける森林（A）									経営管理権を設定する森林の甲以外の権原者（E）			備考
番号	所 在	地番	林班	小班	地目	面積 ha	現況 樹種	現況 林齢	住所又は所在地	氏名又は名称	権原の種類	
1	藤岡市譲原瀬 白井	456	127	163	山林	0.10	ヒノキ	54				
2	藤岡市譲原瀬 白井	464	127	162-2	山林	0.02	ヒノキ	48				
3	藤岡市譲原根 際	803	127	119	保安林	0.01	スギ	77				
4	藤岡市譲原根 際	922-2	127	29	山林	0.07	スギ	76				
5	藤岡市譲原柴 原	1202	128	206	山林	0.38	スギ	66				
6												
7												

この計画に同意する。

権利の設定を受ける市町村（乙）住 所（同上）藤岡市長 新 井 雅 博

権利を設定する森林の森林所有者（甲）住 所（同上）[REDACTED]

（記載注意）

- （1） この個別事項は、経営管理権を設定する者が異なる場合には、別葉とすること。
- （2） 共有者不明森林又は所有者不明森林に係る特例により定める場合は、特例手続により定めた旨が分かる書類を添付すること。また、森林所有者が変更となった場合は、新たな森林所有者と元の森林所有者の氏名、住所が記載された書類を添付すること。
- （3） （A）欄の「面積」は林地台帳に記載された地番ごとの面積を記載することとし、林地台帳に記載された面積が著しく事実と相違する場合には、実測面積を（ ）書きで下段に2段書きにする。なお、当該経営管理権集積計画の対象森林の場所を示す図面を添付することとし、1筆の一部について経営管理権が設定される場合には当該部分を特定することのできる図面を添付するとともに、備考欄にその旨を記載すること。
- （4） （A）欄の「現況樹種」及び「現況林齢」は森林簿に記載された内容を記載することとし、森林簿と異なる場合は（ ）書きで下段に2段書きにすること。
- （5） （B）欄は、「〇年」又は「〇〇年〇〇月〇〇日まで」と記載すること。

2 共通事項

この経営管理権集積計画の定めるところにより設定される経営管理権及び経営管理受益権は、1の個別事項に定めるもののほか、次に定めるところによる。

(1) 経営管理権に基づいて行われる経営管理の内容

乙は、1の個別事項に記載された森林（以下「当該森林」という。）の経営管理のため、1の個別事項に定めるところにより立木の伐採及び木材の販売、造林並びに保育（以下「伐採等」という。）を実施し、木材の販売による収益（以下「販売収益」という。）を収受するとともに、販売収益から伐採等に要する経費を控除してなお利益がある場合にその一部を甲に支払う事業を実施する。

(2) 受託者の義務

- ① 経営管理実施権配分計画が定められない場合には、乙は、自己の財産に対するのと同じ注意義務をもって経営管理を行う義務を負う。
- ② 経営管理実施権配分計画が定められる場合には、経営管理実施権配分計画により経営管理実施権の設定を受ける者（以下「経営管理実施権者」という。）は甲に善管注意義務を負い、甲は、当該経営管理実施権配分計画の定める事項について、経営管理実施権者に対して義務の履行を求めることができる。また、乙はこの経営管理権集積計画及び当該経営管理実施権配分計画に規定された報告徴収の権限の範囲内において、経営管理実施権者に対する監督責任のみを負う。

(3) 経営管理権の対象とする森林

当該森林にある立木竹は、甲に帰属する。

(4) 経営管理権及び経営管理受益権の設定

この経営管理権集積計画の公告により、乙に経営管理権が、甲に経営管理受益権（金銭の支払を受ける権利）が、それぞれ設定される。

乙に設定された経営管理権は、この公告の後において当該森林の森林所有者となった者（国その他の森林経営管理法施行規則に定められた者を除く。）に対しても、その効力があるものとする。

(5) 租税公課の負担

甲は、経営管理権の目的物に対する固定資産税その他の租税を負担する。

(6) 経営管理権の設定等の条件

- ① 乙は、甲が次のいずれかに該当する場合には、この経営管理権集積計画のうち当該森林に係る部分を取り消すことができる。
 - ア 甲が偽りその他不正な手段により乙に経営管理権集積計画を定めさせたことが判明した場合
 - イ 甲が当該森林に係る権原を有しなくなった場合
- ② 乙は、災害その他の事由により当該森林において（1）に掲げる事項を実施することが著しく困難となったときは、気象災等により被害が発生して（9）、（10）により復旧を行う場合を除き、この経営管理権集積計画のうち当該森林に係る部分を取り消すことができる。
- ③ 甲は、1の個別事項に定める経営管理権の存続期間の中途において解約しようとする場合は、乙の同意を得るものとする。
- ④ 甲及び乙は、この経営管理権集積計画に定めるところにより設定される経営管理権に関する事項は変更しないものとする。

(7) 森林への立入り及び施設の利用等

- ① 乙は、（1）、（9）、（15）に掲げる事項の実施のため必要があるときは、当該森林に随時立ち入り、若しくは乙以外の者を立ち入らせ、又は当該森林に設定された路網その他の施設を使用し、若しくは乙以外の者に使用させることができる。
- ② 乙は、（1）、（9）に掲げる事項の実施のため必要があるときは、当該森林内に森林作業道その他の施設を設置し、又は乙以外の者に設置させることができる。この場合において、乙は、当該設置された施設の維持管理を行うものとする。ただし、当該設置された施設が不要となった場合や、当面の間利用の予定がない場合等は、自然復旧も可能とする。
- ③ 乙は、当該森林の立木が第三者に対して損害を及ぼすおそれがあると認める場合であって、かつ第三者から当該立木について除去等を行いたい旨の申出がある場合には、第三者が当該立木について除去等を行うことを認めることができる。

(8) 甲への通知

当該森林について販売収益が生じた場合、経営管理実施権が設定されないときには乙が（経営管理実施権が設定されるときには経営管理実施権者が）甲に対して販売収益、伐採等に要した経費等に係る明細書を通知するものとする。

(9) 森林保険（経営管理実施権が設定されなかった場合）

- ① 気象災等により当該森林について被害が発生した場合、甲の費用負担により乙が復旧を行うこととし、復旧内容は甲と乙の協議により定める。
- ② 乙は、甲の費用負担において甲を被保険者として当該森林に生育する樹木について、その樹木が対象となる場合は森林保険を付保することができる。なお、当該付保に関する諸手続は乙がこれを行うものとする。
- ③ 乙が②により森林保険を付保した場合であって、天災地変等の事由により保険事故が発生し、甲に支払われる保険金があるときには、甲は当該保険金の請求及び受領を乙に委任するものとし、乙が当該保険金を復旧の用に供するため、甲は当該保険金全額を乙に帰属させるものとする。

(10) 森林保険（経営管理実施権が設定された場合）

- ① 気象災等により当該森林について被害が発生した場合、経営管理実施権者が復旧を行うこととし、復旧内容は甲と経営管理実施権者の協議により定める。
- ② 経営管理実施権者は、経営管理実施権者の費用負担において甲を被保険者として当該森林に生育する樹木について森林保険を付保することができる。また、甲はこれを承諾する。なお、当該付保に関する諸手続は経営管理実施権者がこれを行うものとする。
- ③ 天災地変等の事由により保険事故が発生し、甲に支払われる保険金がある場合、甲は当該保険金の請求及び受領を経営管理実施権者に委任するものとし、経営管理実施権者が当該保険金を復旧の用に供するため、甲は当該保険金全額を経営管理実施権者に帰属させるものとする。

(11) 災害等による経営又は管理の不実施

次に掲げる場合において、(1)に掲げる事項を実施する予定の森林について(1)に掲げる事項を実施することが不可能又は不適当になったときは、乙は、当該事項の一部又は全部を実施しないことができる。

- ① 災害その他の原因により当該森林の全部又は一部が損壊したとき
- ② 路網の損壊等により当該森林への到達が困難となったとき
- ③ 当該森林の土地が公用、公共用又は公益事業の用に供されるとき

(12) 損害の賠償

- ① 乙は、乙の責めに帰すべき事由によって甲に不利益を生じさせたときには、その不利益に相当する額を支払うものとする。
- ② 乙の責めに帰すことのできない事由によって甲に不利益が生じたときは、乙は損害賠償責任を負わない。

(13) 経営管理権の存続期間の満了時及び消滅時における清算の方法

経営管理権の存続期間の満了時および消滅時において、甲と乙との間で金銭の支払は生じないとともに、立木の所有権は甲に帰属するものとする。

(14) 甲の通知及び届出

- ① 甲は、当該森林について、第三者に権利を移転若しくは設定する場合には、あらかじめ乙にその旨を通知しなければならない。
- ② 甲及び甲の相続人又は受遺者は、当該森林について権利の喪失があった場合、甲が住所又は名称を変更した場合、甲が死亡した場合その他当該経営管理権集積計画を変更する必要がある場合は遅滞なく乙に申し出るものとする。

(15) 経営管理実施権配分計画の作成

- ① 乙は、甲から経営管理権の設定を受けた森林の一部又は全部についてこの経営管理権集積計画の内容に適合する限りにおいて、甲の同意を要せずに、経営管理実施権配分計画を作成し、乙が選定した民間事業者が当該森林の経営管理実施権を、甲及び乙に経営管理受益権を設定することができる。
- ② 経営管理実施権配分計画が定められる場合、経営管理実施権者が当該森林で経営管理を実施する義務を負い、甲は経営管理実施権者に義務履行を求めることができる。なお、乙は、経営管理実施権者に対して当該森林の経営管理の状況等について報告を徴収し、経営管理が適切に施されるように経営管理実施権者を指導、監督するものとする。
- ③ 甲が経営管理実施権配分計画により設定された経営管理受益権に基づき経営管理実施権者から支払を受けたときは、当該支払を受けた額の限度で、当該経営管理受益権に係る森林に関する経営管理権集積計画により設定された経営管理受益権に基づき乙から支払を受けたものとみなす。

(16) その他

この経営管理権集積計画に定めのない事項及びこの経営管理権集積計画に疑義が生じたときは、甲、乙が協議して定める。

別添1 経営管理権に基づいて行われる経営管理の内容（C）

対象森林					経営管理権に基づいて行われる経営管理の内容
①	所在	地番	林班	小班	<p><経営管理実施権が設定される場合></p> <p>○ 経営管理実施権者が間伐、主伐並びに主伐後の植栽（鳥獣害対策施設の設置・維持管理を含む。以下同じ。）及び保育等の施業、木材の販売、森林の保護等の全部又は一部を実施するものとし、その方法は経営管理実施権を設定する前に乙及び経営管理実施権者で協議して決めるものとする。</p> <p>○ 主伐後の植栽については、地拵え後、藤岡市森林整備計画の定めに沿って植栽を実施するとともに、獣害被害が予測される区域については必要に応じて、鳥獣害防止施設を設置及び維持管理をするものとする。鳥獣害防止施設の維持管理は、年1回、鳥獣害防止施設の周囲の見回り及び必要な補修を行うものとする。</p> <p>○ 施業の実施にあたっては、溪畔林における不必要な伐採は控える等、生物多様性に配慮するものとする。</p> <p>○ 火災、病虫害及び気象害の予防のため、年1回の森林の巡視を行うものとし、当該巡視は林道からの目視によって判断できる限りで行う。</p> <p><経営管理実施権が設定されない場合></p> <p>○ 乙は、人工林について、存続期間中に間伐を2回実施するものとする。ただし、期間が15年以下ならば1回とする。 なお、施業の実施にあたっては、溪畔林における不必要な伐採は控える等、生物多様性に配慮するものとする。</p> <p>○ 乙は、火災、病虫害及び気象害の予防のため、年1回の森林の巡視を行うものとし、当該巡視は林道からの目視によって判断できる限りで行う。</p> <p>○ 天然林については、年1回、見回りを適切に管理する。</p>
	藤岡市譲原瀬白井	456	127	163	
	藤岡市譲原瀬白井	464	127	162-2	
	藤岡市譲原根際	803	127	119	
	藤岡市譲原根際	922-2	127	29	
	藤岡市譲原柴原	1202	128	206	
②	所在	地番	林班	小班	<p>○ 乙は、存続期間中に間伐を2回実施することにより複層林化を図るものとする。なお、施業の実施にあたっては、溪畔林における不必要な伐採は控える等、生物多様性に配慮するものとする。</p> <p>○ 乙は、火災、病虫害及び気象害の予防のため、年1回の森林の巡視を行うものとし、当該巡視は林道からの目視によって判断できる限りで行う。</p>

別添2 木材の販売による収益から伐採等に要する経費を控除してなお利益がある場合において甲に支払われるべき金銭（D）の額の算定方法

対象森林					木材の販売による収益から伐採等に要する経費を控除してなお利益がある場合において甲に支払われるべき金銭（D）の額の算定方法
①	所在	地番	林班	小班	<p><経営管理実施権が設定される場合></p> <p>（１．甲に支払われるべき金銭の額の算定方法）</p> <p>○ 主伐について甲に支払われるべき金銭の額は、木材の販売による収益の額から、主伐に係る経費、木材の販売に係る経費、主伐後の植栽（鳥獣害対策施設の設置・維持管理を含む。以下同じ。）及び保育に係る経費その他経営管理に要する経費（森林保険の保険料等）として乙が算定した額を控除した額とする。</p> <p>○ 利用間伐について甲に支払われるべき金銭の額は、木材の販売による収益の額から利用間伐に係る経費及び木材の販売に係る経費として乙が算定した額を控除した額とする。</p> <p>（２．木材の販売収益の額の算定方法）</p> <p>○ 主伐及び利用間伐に係る木材の販売収益については、実際に木材を販売して得られた収益の額とする。</p> <p>（３．伐採等に要する経費の算定方法）</p> <p>○ 乙が算定する主伐に係る経費については、経営管理実施権者が経営管理実施権の設定を受けるに当たって乙に提示し、経営管理実施権配分計画に添付された経費の見積額とする。</p> <p>○ 乙が算定する主伐が実施された場合における木材の販売に係る経費については、経営管理実施権者が経営管理実施権の設定を受けるに当たって乙に提示し、経営管理実施権配分計画に添付された経費の見積額とする。</p> <p>○ 乙が算定する主伐後の植栽（鳥獣害対策施設の設置・維持管理を含む）、保育及び利用間伐に係る経費については、施業の実施時点で有効な群馬県が定める森林環境保全整備事業における標準単価を基に経営管理実施権者が経営管理実施権の設定を受けるに当たって乙に提示し、経営管理実施権配分計画に添付された経費の見積額とする。</p> <p>○ 乙が算定する利用間伐が実施された場合における木材の販売に係る経費については、経営管理実施権者が経営管理実施権の設定を受けるに当たって乙に提示し、経営管理実施権配分計画に添付された経費の見積額とする。</p> <p>○ 森林保険の保険料については、経営管理実施権の終期までの間に必要な保険料の合計として、経営管理実施権者が経営管理実施権の設定を受けるに当たって乙に提示し、経営管理実施権配分計画に添付された見積額とする。</p> <p>（４．留意事項）</p> <p>○ 木材の販売収益から差し引いた主伐後の植栽及び保育に係る経費その他経営管理に要する経費（森林保険の保険料等）は、甲からの預り金として経営管理実施権者が管理する。なお、経営管理実施権者が預かる期間は、預り金の残高がなくなるか、経営管理に係る持ち出しの必要がなくなるまでとする。</p> <p>○ 経営管理実施権者が主伐後の経営管理を行うために要した経費の実費が上記（３．伐採等に要する経費の算定方法）により算定された経費の額を上回る場合については、その差額は経営管理実施権者が負担するものとする。</p> <p><経営管理実施権が設定されない場合></p> <p>（１．甲に支払われるべき金銭の額の算定方法）</p> <p>○ 経営管理権に基づき乙が実施する間伐の結果生じた木材の販売による収益は乙のものとする。</p> <p>（２．留意事項）</p> <p>○ 乙が経営管理を行うために要した経費は乙が負担するものとする。</p>
	藤岡市譲原瀬白井	456	127	163	
	藤岡市譲原瀬白井	464	127	162-2	
	藤岡市譲原根際	803	127	119	
	藤岡市譲原根際	922-2	127	29	
	藤岡市譲原柴原	1202	128	206	
②	所在	地番	林班	小班	<p>（１．甲に支払われるべき金銭の額の算定方法）</p> <p>○ 経営管理権に基づき乙が実施する間伐の結果生じた木材の販売による収益は乙のものとする。</p> <p>（２．留意事項）</p> <p>○ 乙が経営管理を行うために要した経費は乙が負担するものとする。</p>

別添3 甲にDを支払うべき時期、相手方及び方法

(経営管理実施権が設定されない場合)

<時期>

- 乙から甲に対して金銭の支払は行わない。

<相手方及び方法>

- 乙から甲に対して金銭の支払は行わない。

(経営管理実施権が設定される場合)

<時期>

- 経営管理実施権者から甲に対するDの支払については、伐採後、木材の販売収入額が確定後速やかに行うものとする。

<相手方及び方法>

- 次の支払先に支払うものとする。
(支払先) 甲の指定する口座

藤岡市 集R7-2

126



150

464

456

803

127

922-2

128

130

1202

この図面は、森林簿・森林計画図・林地台帳を参考にして作成したものです。
従って、所有界を正確に表したものではありません。

1:5,000

経営管理権集積計画

1 個別事項

整 理 番 号	集R7-3	経営管理権の設定を受ける 市町村（乙）			(名称)				(所在地)						
		経営管理権を設定する森林の 森林所有者（甲）			藤岡市長 新 井 雅 博				群馬県藤岡市中栗須3 2 7 番地						
					(氏名又は名称)				(住所又は所在地)						
乙が経営管理権の設定を受ける森林（A）										経営管理権 の始期	経営管理権 の存続期間 （終期） （B）	経営管理権に基づい て行われる経営管理 の内容（C）	木材の販売による収益から伐採等 に要する経費を控除してなお利益 がある場合において甲に支払われ べき金銭（D）の額の算定方法	乙が甲にDを支 払うべき時 期、相手方及 び方法	備考
番号	所 在	地番	林班	小班	地目	面積 ha	現況 樹種	現況 林齢							
1	藤岡市譲原瀬 白井	457	127	162-1	山林	0.15	スギ・ ヒノキ	96	R7.12.10	15年 (2040/12/9)					
2	藤岡市譲原瀬 白井		127	163			ヒノキ	54	R7.12.10	15年 (2040/12/9)					
3	藤岡市譲原瀬 白井	458	127	162-1	山林	0.16	スギ・ ヒノキ	96	R7.12.10	15年 (2040/12/9)					
4	藤岡市譲原瀬 白井	460	127	162-2	畑	0.03	ヒノキ	48	R7.12.10	15年 (2040/12/9)					
5	藤岡市譲原瀬 白井	462	127	162-2	畑	0.01	ヒノキ	48	R7.12.10	15年 (2040/12/9)					
6	藤岡市譲原瀬 白井	466	127	162-2	畑	0.07	スギ	59	R7.12.10	15年 (2040/12/9)					
7	藤岡市譲原根 際	797	127	120	山林	0.02	スギ	94	R7.12.10	15年 (2040/12/9)					
8	藤岡市譲原根 際		127	127-1			広葉樹・ スギ	48	R7.12.10	15年 (2040/12/9)					
9	藤岡市譲原根 際		127	127-2			広葉樹・ スギ	48	R7.12.10	15年 (2040/12/9)					
10	藤岡市譲原根 際	798	127	120	山林	0.01	スギ	94	R7.12.10	15年 (2040/12/9)					
11	藤岡市譲原根 際		127	127-1			スギ	48	R7.12.10	15年 (2040/12/9)					
12	藤岡市譲原根 際	799	127	127-1	山林	0.02	スギ	48	R7.12.10	15年 (2040/12/9)					
13	藤岡市譲原柴 原	1159	128	192	山林	0.10	スギ	84	R7.12.10	15年 (2040/12/9)					
14	藤岡市譲原柴 原	1160	128	192	山林	0.04	スギ	84	R7.12.10	15年 (2040/12/9)					
15	藤岡市譲原柴 原	1161	128	192	山林	0.05	スギ	84	R7.12.10	15年 (2040/12/9)					

乙が経営管理権の設定を受ける森林（A）									経営管理権を設定する森林の甲以外の権原者（E）			備考
番号	所 在	地番	林班	小班	地目	面積 ha	現況 樹種	現況 林齢	住所又は所在地	氏名又は名称	権原の種類	
1	藤岡市議原瀬 白井	457	127	162-1	山林	0.15	スギ・ ヒノキ	96				
2	藤岡市議原瀬 白井		127	163			ヒノキ	54				
3	藤岡市議原瀬 白井	458	127	162-1	山林	0.16	スギ・ ヒノキ	96				
4	藤岡市議原瀬 白井		127	162-2			畑	0.03				ヒノキ
5	藤岡市議原瀬 白井	462	127	162-2	畑	0.01	ヒノキ	48				
6	藤岡市議原瀬 白井		127	162-2			畑	0.07				スギ
7	藤岡市議原根 原	797	127	120	山林	0.02	スギ	94				
8	藤岡市議原根 原		127	127-1			広葉樹・ スギ	48				
9	藤岡市議原根 原		127	127-2			広葉樹・ スギ	48				
10	藤岡市議原根 原	798	127	120	山林	0.01	スギ	94				
11	藤岡市議原根 原		127	127-1			スギ	48				
12	藤岡市議原根 原	799	127	127-1	山林	0.02	スギ	48				
13	藤岡市議原榮 原	1159	128	192	山林	0.10	スギ	84				
14	藤岡市議原榮 原	1160	128	192	山林	0.04	スギ	84				
15	藤岡市議原榮 原	1161	128	192	山林	0.05	スギ	84				

この計画に同意する。

権利の設定を受ける市町村（乙）

藤岡市長 新 井 雅 博

住所（同上）

藤岡市長 新 井 雅 博

権利を設定する森林の森林所有者（甲）

住所（同上）

- (記載注意) (1) この個別事項は、経営管理権を設定する者が異なる場合には、別業とすること。
- (2) 共有者不明森林又は所有者不明森林に係る特例により定める場合は、特例手続により定めた旨が分かる書類を添付すること。また、森林所有者が変更となった場合は、新たな森林所有者と元の森林所有者の氏名、住所が記載された書類を添付すること。
- (3) (A) 欄の「面積」は林地台帳に記載された地番ごとの面積を記載することとし、林地台帳に記載された面積が著しく事実と相違する場合には、実測面積を()書きで下段に2段書きにする。なお、当該経営管理権集積計画の対象森林の場所を示す図面を添付することとし、1筆の一部について経営管理権が設定される場合には当該部分を特定することのできる図面を添付するとともに、備考欄にその旨を記載すること。
- (4) (A) 欄の「現況樹種」及び「現況林齢」は森林簿に記載された内容を記載することとし、森林簿と異なる場合は()書きで下段に2段書きにすること。
- (5) (B) 欄は、「〇年」又は「〇〇年〇〇月〇〇日まで」と記載すること。

2 共通事項

この経営管理権集積計画の定めるところにより設定される経営管理権及び経営管理受益権は、1の個別事項に定めるもののほか、次に定めるところによる。

(1) 経営管理権に基づいて行われる経営管理の内容

乙は、1の個別事項に記載された森林（以下「当該森林」という。）の経営管理のため、1の個別事項に定めるところにより立木の伐採及び木材の販売、造林並びに保育（以下「伐採等」という。）を実施し、木材の販売による収益（以下「販売収益」という。）を収受するとともに、販売収益から伐採等に要する経費を控除してなお利益がある場合にその一部を甲に支払う事業を実施する。

(2) 受託者の義務

① 経営管理実施権配分計画が定められない場合には、乙は、自己の財産に対するのと同じ注意義務をもって経営管理を行う義務を負う。

② 経営管理実施権配分計画が定められる場合には、経営管理実施権配分計画により経営管理実施権の設定を受ける者（以下「経営管理実施権者」という。）は甲に善管注意義務を負い、甲は、当該経営管理実施権配分計画の定める事項について、経営管理実施権者に対して義務の履行を求めることができる。また、乙はこの経営管理権集積計画及び当該経営管理実施権配分計画に規定された報告徴収の権限の範囲内において、経営管理実施権者に対する監督責任のみを負う。

(3) 経営管理権の対象とする森林

当該森林にある立木竹は、甲に帰属する。

(4) 経営管理権及び経営管理受益権の設定

この経営管理権集積計画の公告により、乙に経営管理権が、甲に経営管理受益権（金銭の支払を受ける権利）が、それぞれ設定される。

乙に設定された経営管理権は、この公告の後において当該森林の森林所有者となった者（国その他の森林経営管理法施行規則に定められた者を除く。）に対しても、その効力があるものとする。

(5) 租税公課の負担

甲は、経営管理権の目的物に対する固定資産税その他の租税を負担する。

(6) 経営管理権の設定等の条件

① 乙は、甲が次のいずれかに該当する場合には、この経営管理権集積計画のうち当該森林に係る部分を取り消すことができる。

ア 甲が偽りその他不正な手段により乙に経営管理権集積計画を定めさせたことが判明した場合

イ 甲が当該森林に係る権原を有しなくなった場合

② 乙は、災害その他の事由により当該森林において（1）に掲げる事項を実施することが著しく困難となったときは、気象災等により被害が発生して（9）、（10）により復旧を行う場合を除き、この経営管理権集積計画のうち当該森林に係る部分を取り消すことができる。

③ 甲は、1の個別事項に定める経営管理権の存続期間の中途において解約しようとする場合は、乙の同意を得るものとする。

④ 甲及び乙は、この経営管理権集積計画に定めるところにより設定される経営管理権に関する事項は変更しないものとする。

(7) 森林への立入り及び施設の利用等

① 乙は、（1）、（9）、（15）に掲げる事項の実施のため必要があるときは、当該森林に随時立ち入り、若しくは乙以外の者を立ち入らせ、又は当該森林に設定された路網その他の施設を使用し、若しくは乙以外の者に使用させることができる。

② 乙は、（1）、（9）に掲げる事項の実施のため必要があるときは、当該森林内に森林作業道その他の施設を設置し、又は乙以外の者に設置させることができる。この場合において、乙は、当該設置された施設の維持管理を行うものとする。ただし、当該設置された施設が不要となった場合や、当面の間利用の予定がない場合等は、自然復旧も可能とする。

③ 乙は、当該森林の立木が第三者に対して損害を及ぼすおそれがあると認める場合であって、かつ第三者から当該立木について除去等を行いたい旨の申出がある場合には、第三者が当該立木について除去等を行うことを認めることができる。

(8) 甲への通知

当該森林について販売収益が生じた場合、経営管理実施権が設定されないときには乙が（経営管理実施権が設定されるときには経営管理実施権者が）甲に対して販売収益、伐採等に要した経費等に係る明細書を通知するものとする。

(9) 森林保険（経営管理実施権が設定されなかった場合）

- ① 気象災等により当該森林について被害が発生した場合、甲の費用負担により乙が復旧を行うこととし、復旧内容は甲と乙の協議により定める。
- ② 乙は、甲の費用負担において甲を被保険者として当該森林に生育する樹木について、その樹木が対象となる場合は森林保険を付保することができる。なお、当該付保に関する諸手続は乙がこれを行うものとする。
- ③ 乙が②により森林保険を付保した場合であって、天災地変等の事由により保険事故が発生し、甲に支払われる保険金があるときには、甲は当該保険金の請求及び受領を乙に委任するものとし、乙が当該保険金を復旧の用に供するため、甲は当該保険金全額を乙に帰属させるものとする。

(10) 森林保険（経営管理実施権が設定された場合）

- ① 気象災等により当該森林について被害が発生した場合、経営管理実施権者が復旧を行うこととし、復旧内容は甲と経営管理実施権者の協議により定める。
- ② 経営管理実施権者は、経営管理実施権者の費用負担において甲を被保険者として当該森林に生育する樹木について森林保険を付保することができる。また、甲はこれを承諾する。なお、当該付保に関する諸手続は経営管理実施権者がこれを行うものとする。
- ③ 天災地変等の事由により保険事故が発生し、甲に支払われる保険金がある場合、甲は当該保険金の請求及び受領を経営管理実施権者に委任するものとし、経営管理実施権者が当該保険金を復旧の用に供するため、甲は当該保険金全額を経営管理実施権者に帰属させるものとする。

(11) 災害等による経営又は管理の不実施

次に掲げる場合において、（１）に掲げる事項を実施する予定の森林について（１）に掲げる事項を実施することが不可能又は不適当になったときは、乙は、当該事項の一部又は全部を実施しないことができる。

- ① 災害その他の原因により当該森林の全部又は一部が損壊したとき
- ② 路網の損壊等により当該森林への到達が困難となったとき
- ③ 当該森林の土地が公用、公共用又は公益事業の用に供されるとき

(12) 損害の賠償

- ① 乙は、乙の責めに帰すべき事由によって甲に不利益を生じさせたときには、その不利益に相当する額を支払うものとする。
- ② 乙の責めに帰すことのできない事由によって甲に不利益が生じたときは、乙は損害賠償責任を負わない。

(13) 経営管理権の存続期間の満了時及び消滅時における清算の方法

経営管理権の存続期間の満了時および消滅時において、甲と乙との間で金銭の支払は生じないとともに、立木の所有権は甲に帰属するものとする。

(14) 甲の通知及び届出

- ① 甲は、当該森林について、第三者に権利を移転若しくは設定する場合には、あらかじめ乙にその旨を通知しなければならない。
- ② 甲及び甲の相続人又は受遺者は、当該森林について権利の喪失があった場合、甲が住所又は名称を変更した場合、甲が死亡した場合その他当該経営管理権集積計画を変更する必要がある場合は遅滞なく乙に申し出るものとする。

(15) 経営管理実施権配分計画の作成

- ① 乙は、甲から経営管理権の設定を受けた森林の一部又は全部についてこの経営管理権集積計画の内容に適合する限りにおいて、甲の同意を要せずに、経営管理実施権配分計画を作成し、乙が選定した民間事業者に当該森林の経営管理実施権を、甲及び乙に経営管理受益権を設定することができる。
- ② 経営管理実施権配分計画が定められる場合、経営管理実施権者が当該森林で経営管理を実施する義務を負い、甲は経営管理実施権者に義務履行を求めることができる。なお、乙は、経営管理実施権者に対して当該森林の経営管理の状況等について報告を徴収し、経営管理が適切に施されるように経営管理実施権者を指導、監督するものとする。
- ③ 甲が経営管理実施権配分計画により設定された経営管理受益権に基づき経営管理実施権者から支払を受けたときは、当該支払を受けた額の限度で、当該経営管理受益権に係る森林に関する経営管理権集積計画により設定された経営管理受益権に基づき乙から支払を受けたものとみなす。

(16) その他

この経営管理権集積計画に定めのない事項及びこの経営管理権集積計画に疑義が生じたときは、甲、乙が協議して定める。

別添 1 経営管理権に基づいて行われる経営管理の内容 (C)

対象森林					経営管理権に基づいて行われる経営管理の内容
①	所在	地番	林班	小班	<p><経営管理実施権が設定される場合></p> <p>○ 経営管理実施権者が間伐、主伐並びに主伐後の植栽（鳥獣害対策施設の設置・維持管理を含む。以下同じ。）及び保育等の施業、木材の販売、森林の保護等の全部又は一部を実施するものとし、その方法は経営管理実施権を設定する前に乙及び経営管理実施権者で協議して決めるものとする。</p> <p>○ 主伐後の植栽については、地拵え後、藤岡市森林整備計画の定めに沿って植栽を実施するとともに、獣害被害が予測される区域については必要に応じて、鳥獣害防止施設を設置及び維持管理をするものとする。鳥獣害防止施設の維持管理は、年1回、鳥獣害防止施設の周囲の見回り及び必要な補修を行うものとする。</p> <p>○ 施業の実施にあたっては、溪畔林における不必要な伐採は控える等、生物多様性に配慮するものとする。</p> <p>○ 火災、病虫害及び気象害の予防のため、年1回の森林の巡視を行うものとし、当該巡視は林道からの目視によって判断できる限りで行う。</p> <p><経営管理実施権が設定されない場合></p> <p>○ 乙は、人工林について、存続期間中に間伐を2回実施するものとする。ただし、期間が15年以下ならば1回とする。</p> <p>○ 乙は、火災、病虫害及び気象害の予防のため、年1回の森林の巡視を行うものとし、当該巡視は林道からの目視によって判断できる限りで行う。</p> <p>○ 天然林については、年1回、見回りを適切に管理する。</p>
	藤岡市譲原瀬白井	457	127	162-1	
	藤岡市譲原瀬白井		127	163	
	藤岡市譲原瀬白井	458	127	162-1	
	藤岡市譲原瀬白井	460	127	162-2	
	藤岡市譲原瀬白井	462	127	162-2	
	藤岡市譲原瀬白井	466	127	162-2	
	藤岡市譲原根際	797	127	120	
	藤岡市譲原根際		127	127-1	
	藤岡市譲原根際	798	127	127-2	
	藤岡市譲原根際		127	120	
	藤岡市譲原根際	799	127	127-1	
	藤岡市譲原根際		127	127-1	
	藤岡市譲原柴原	1159	128	192	
	藤岡市譲原柴原	1160	128	192	
	藤岡市譲原柴原	1161	128	192	
②	所在	地番	林班	小班	

別添 2 木材の販売による収益から伐採等に要する経費を控除してなお利益がある場合において甲に支払われるべき金銭（D）の額の算定方法

対象森林					木材の販売による収益から伐採等に要する経費を控除してなお利益がある場合において甲に支払われるべき金銭（D）の額の算定方法
①	所在	地番	林班	小班	<p><経営管理実施権が設定される場合></p> <p>（１．甲に支払われるべき金銭の額の算定方法）</p> <p>○ 主伐について甲に支払われるべき金銭の額は、木材の販売による収益の額から、主伐に係る経費、木材の販売に係る経費、主伐後の植栽（鳥獣害対策施設の設置・維持管理を含む。以下同じ。）及び保育に係る経費その他経営管理に要する経費（森林保険の保険料等）として乙が算定した額を控除した額とする。</p> <p>○ 利用間伐について甲に支払われるべき金銭の額は、木材の販売による収益の額から利用間伐に係る経費及び木材の販売に係る経費として乙が算定した額を控除した額とする。</p> <p>（２．木材の販売収益の額の算定方法）</p> <p>○ 主伐及び利用間伐に係る木材の販売収益については、実際に木材を販売して得られた収益の額とする。</p> <p>（３．伐採等に要する経費の算定方法）</p> <p>○ 乙が算定する主伐に係る経費については、経営管理実施権者が経営管理実施権の設定を受けるに当たって乙に提示し、経営管理実施権配分計画に添付された経費の見積額とする。</p> <p>○ 乙が算定する主伐が実施された場合における木材の販売に係る経費については、経営管理実施権者が経営管理実施権の設定を受けるに当たって乙に提示し、経営管理実施権配分計画に添付された経費の見積額とする。</p> <p>○ 乙が算定する主伐後の植栽（鳥獣害対策施設の設置・維持管理を含む）、保育及び利用間伐に係る経費については、施業の実施時点で有効な群馬県が定める森林環境保全整備事業における標準単価を基に経営管理実施権者が経営管理実施権の設定を受けるに当たって乙に提示し、経営管理実施権配分計画に添付された経費の見積額とする。</p> <p>○ 乙が算定する利用間伐が実施された場合における木材の販売に係る経費については、経営管理実施権者が経営管理実施権の設定を受けるに当たって乙に提示し、経営管理実施権配分計画に添付された経費の見積額とする。</p> <p>○ 森林保険の保険料については、経営管理実施権の終期までの間に必要な保険料の合計として、経営管理実施権者が経営管理実施権の設定を受けるに当たって乙に提示し、経営管理実施権配分計画に添付された見積額とする。</p> <p>（４．留意事項）</p> <p>○ 木材の販売収益から差し引いた主伐後の植栽及び保育に係る経費その他経営管理に要する経費（森林保険の保険料等）は、甲からの預り金として経営管理実施権者が管理する。なお、経営管理実施権者が預かる期間は、預り金の残高がなくなるか、経営管理に係る持ち出しの必要がなくなるまでとする。</p> <p>○ 経営管理実施権者が主伐後の経営管理を行うために要した経費の実費が上記（３．伐採等に要する経費の算定方法）により算定された経費の額を上回る場合については、その差額は経営管理実施権者が負担するものとする。</p> <p><経営管理実施権が設定されない場合></p> <p>（１．甲に支払われるべき金銭の額の算定方法）</p> <p>○ 経営管理権に基づき乙が実施する間伐の結果生じた木材の販売による収益は乙のものとする。</p> <p>（２．留意事項）</p> <p>○ 乙が経営管理を行うために要した経費は乙が負担するものとする。</p>
	藤岡市譲原瀬白井	457	127	162-1	
	藤岡市譲原瀬白井		127	163	
	藤岡市譲原瀬白井	458	127	162-1	
	藤岡市譲原瀬白井	460	127	162-2	
	藤岡市譲原瀬白井	462	127	162-2	
	藤岡市譲原瀬白井	466	127	162-2	
	藤岡市譲原根際	797	127	120	
	藤岡市譲原根際		127	127-1	
	藤岡市譲原根際		127	127-2	
	藤岡市譲原根際	798	127	120	
	藤岡市譲原根際		127	127-1	
	藤岡市譲原根際	799	127	127-1	
	藤岡市譲原柴原	1159	128	192	
	藤岡市譲原柴原	1160	128	192	
	藤岡市譲原柴原	1161	128	192	
②	所在	地番	林班	小班	<p>（１．甲に支払われるべき金銭の額の算定方法）</p> <p>○ 経営管理権に基づき乙が実施する間伐の結果生じた木材の販売による収益は乙のものとする。</p> <p>（２．留意事項）</p> <p>○ 乙が経営管理を行うために要した経費は乙が負担するものとする。</p>

別添3 甲にDを支払うべき時期、相手方及び方法

(経営管理実施権が設定されない場合)

<時期>

- 乙から甲に対して金銭の支払は行わない。

<相手方及び方法>

- 乙から甲に対して金銭の支払は行わない。

(経営管理実施権が設定される場合)

<時期>

- 経営管理実施権者から甲に対するDの支払については、伐採後、木材の販売収入額が確定後速やかに行うものとする。

<相手方及び方法>

- 次の支払先に支払うものとする。
(支払先) 甲の指定する口座

藤岡市 集R7-3



150

126

460
458
466
462

797
799
798

127

128

1159
1161
1160

130

この図面は、森林簿・森林計画図・林地台帳を参考に
して作成したものです。
従って、所有界を正確に表したものではありません。

1:5,000

経営管理権集積計画

1 個別事項

整 番 理 号	集R7-4	経営管理権の設定を受ける市町村（乙）							(名称)			(所在地)		
		経営管理権を設定する森林の森林所有者（甲）							藤岡市長 新 井 雅 博			群馬県藤岡市中栗須 3 2 7 番地		
									(氏名又は名称)			(住所又は所在地)		
乙が経営管理権の設定を受ける森林（A）														
番号	所 在 地	番	林班	小班	地目	面積 ha	現況 樹種	現況 林齢	経営管理権 の始期	経営管理権 の存続期間 (終期) (B)	経営管理権に基づいて 行われる経営管理 の内容 (C)	木材の販売による収益から伐採等 に要する経費を控除してなお利益 がある場合において甲に支払われ べき金銭 (D) の額の算定方法	乙が甲にDを支払うべき時期、 相手方及び方法	備考
1	藤岡市譲原根 際	688	127	148	山林	0.32	スギ	72	R7. 12. 10	15年 (2040/12/9)	別添1の①参照	別添 2 の①参照	別添 3 参照	
2	藤岡市譲原根 際	689	127	148	山林	0.05	スギ	72	R7. 12. 10	15年 (2040/12/9)	別添1の①参照	別添 2 の①参照	別添 3 参照	
3	藤岡市譲原柴 原	1188	128	175	山林	0.68	スギ	81	R7. 12. 10	15年 (2040/12/9)	別添1の①参照	別添 2 の①参照	別添 3 参照	
4														
5														
6														
7														

[illegible]

この計画に同意する。

権利の設定を受ける市町村（乙）

住所(同上)

藤岡市長 新 井 雅 博

権利を設定する森林の森林所有者（甲）

住所(同上)

(記載注意)

- (1) この個別事項は、経営管理権を設定する者が異なる場合には、別業とすること。
- (2) 共有者不明森林又は所有者不明森林に係る特例により定める場合は、特例手続により定めた旨が分かる書類を添付すること。また、森林所有者が変更となった場合は、新たな森林所有者と元の森林所有者の氏名、住所が記載された書類を添付すること。
- (3) (A) 欄の「面積」は林地台帳に記載された地番ごとの面積を記載することとし、林地台帳に記載された面積が著しく事実と相違する場合には、実測面積を（ ）書きで下段に２段書きにする。なお、当該経営管理権集積計画の対象森林の場所を示す図面を添付することとし、１筆の一部について経営管理権が設定される場合には当該部分を特定することのできる図面を添付するとともに、備考欄にその旨を記載すること。
- (4) (A) 欄の「現況樹種」及び「現況林齢」は森林簿に記載された内容を記載することとし、森林簿と異なる場合は（ ）書きで下段に２段書きにすること。
- (5) (B) 欄は、「○年」又は「○○年○○月○○日まで」と記載すること。

2 共通事項

この経営管理権集積計画の定めるところにより設定される経営管理権及び経営管理受益権は、1の個別事項に定めるもののほか、次に定めるところによる。

(1) 経営管理権に基づいて行われる経営管理の内容

乙は、1の個別事項に記載された森林（以下「当該森林」という。）の経営管理のため、1の個別事項に定めるところにより立木の伐採及び木材の販売、造林並びに保育（以下「伐採等」という。）を実施し、木材の販売による収益（以下「販売収益」という。）を収受するとともに、販売収益から伐採等に要する経費を控除してなお利益がある場合にその一部を甲に支払う事業を実施する。

(2) 受託者の義務

- ① 経営管理実施権配分計画が定められない場合には、乙は、自己の財産に対するのと同じ注意義務をもって経営管理を行う義務を負う。
- ② 経営管理実施権配分計画が定められる場合には、経営管理実施権配分計画により経営管理実施権の設定を受ける者（以下「経営管理実施権者」という。）は甲に善管注意義務を負い、甲は、当該経営管理実施権配分計画の定める事項について、経営管理実施権者に対して義務の履行を求めることができる。また、乙はこの経営管理権集積計画及び当該経営管理実施権配分計画に規定された報告徴収の権限の範囲内において、経営管理実施権者に対する監督責任のみを負う。

(3) 経営管理権の対象とする森林

当該森林にある立木竹は、甲に帰属する。

(4) 経営管理権及び経営管理受益権の設定

この経営管理権集積計画の公告により、乙に経営管理権が、甲に経営管理受益権（金銭の支払を受ける権利）が、それぞれ設定される。

乙に設定された経営管理権は、この公告の後において当該森林の森林所有者となった者（国その他の森林経営管理法施行規則に定められた者を除く。）に対しても、その効力があるものとする。

(5) 租税公課の負担

甲は、経営管理権の目的物に対する固定資産税その他の租税を負担する。

(6) 経営管理権の設定等の条件

- ① 乙は、甲が次のいずれかに該当する場合には、この経営管理権集積計画のうち当該森林に係る部分を取り消すことができる。
 - ア 甲が偽りその他不正な手段により乙に経営管理権集積計画を定めさせたことが判明した場合
 - イ 甲が当該森林に係る権原を有しなくなった場合
- ② 乙は、災害その他の事由により当該森林において（1）に掲げる事項を実施することが著しく困難となったときは、気象災等により被害が発生して（9）、（10）により復旧を行う場合を除き、この経営管理権集積計画のうち当該森林に係る部分を取り消すことができる。
- ③ 甲は、1の個別事項に定める経営管理権の存続期間の中途において解約しようとする場合は、乙の同意を得るものとする。
- ④ 甲及び乙は、この経営管理権集積計画に定めるところにより設定される経営管理権に関する事項は変更しないものとする。

(7) 森林への立入り及び施設の利用等

- ① 乙は、（1）、（9）、（15）に掲げる事項の実施のため必要があるときは、当該森林に随時立ち入り、若しくは乙以外の者を立ち入らせ、又は当該森林に設定された路網その他の施設を使用し、若しくは乙以外の者に使用させることができる。
- ② 乙は、（1）、（9）に掲げる事項の実施のため必要があるときは、当該森林内に森林作業道その他の施設を設置し、又は乙以外の者に設置させることができる。この場合において、乙は、当該設置された施設の維持管理を行うものとする。ただし、当該設置された施設が不要となった場合や、当面の間利用の予定がない場合等は、自然復旧も可能とする。
- ③ 乙は、当該森林の立木が第三者に対して損害を及ぼすおそれがあると認める場合であって、かつ第三者から当該立木について除去等を行いたい旨の申出がある場合には、第三者が当該立木について除去等を行うことを認めることができる。

(8) 甲への通知

当該森林について販売収益が生じた場合、経営管理実施権が設定されないときには乙が（経営管理実施権が設定されるときには経営管理実施権者が）甲に対して販売収益、伐採等に要した経費等に係る明細書を通知するものとする。

(9) 森林保険（経営管理実施権が設定されなかった場合）

- ① 気象災等により当該森林について被害が発生した場合、甲の費用負担により乙が復旧を行うこととし、復旧内容は甲と乙の協議により定める。
- ② 乙は、甲の費用負担において甲を被保険者として当該森林に生育する樹木について、その樹木が対象となる場合は森林保険を付保することができる。なお、当該付保に関する諸手続は乙がこれを行うものとする。
- ③ 乙が②により森林保険を付保した場合であって、天災地変等の事由により保険事故が発生し、甲に支払われる保険金があるときには、甲は当該保険金の請求及び受領を乙に委任するものとし、乙が当該保険金を復旧の用に供するため、甲は当該保険金全額を乙に帰属させるものとする。

(10) 森林保険（経営管理実施権が設定された場合）

- ① 気象災等により当該森林について被害が発生した場合、経営管理実施権者が復旧を行うこととし、復旧内容は甲と経営管理実施権者の協議により定める。
- ② 経営管理実施権者は、経営管理実施権者の費用負担において甲を被保険者として当該森林に生育する樹木について森林保険を付保することができる。また、甲はこれを承諾する。なお、当該付保に関する諸手続は経営管理実施権者がこれを行うものとする。
- ③ 天災地変等の事由により保険事故が発生し、甲に支払われる保険金がある場合、甲は当該保険金の請求及び受領を経営管理実施権者に委任するものとし、経営管理実施権者が当該保険金を復旧の用に供するため、甲は当該保険金全額を経営管理実施権者に帰属させるものとする。

(11) 災害等による経営又は管理の不実施

次に掲げる場合において、(1)に掲げる事項を実施する予定の森林について(1)に掲げる事項を実施することが不可能又は不適当になったときは、乙は、当該事項の一部又は全部を実施しないことができる。

- ① 災害その他の原因により当該森林の全部又は一部が損壊したとき
- ② 路網の損壊等により当該森林への到達が困難となったとき
- ③ 当該森林の土地が公用、公共用又は公益事業の用に供されるとき

(12) 損害の賠償

- ① 乙は、乙の責めに帰すべき事由によって甲に不利益を生じさせたときには、その不利益に相当する額を支払うものとする。
- ② 乙の責めに帰すことのできない事由によって甲に不利益が生じたときは、乙は損害賠償責任を負わない。

(13) 経営管理権の存続期間の満了時及び消滅時における清算の方法

経営管理権の存続期間の満了時および消滅時において、甲と乙との間で金銭の支払は生じないとともに、立木の所有権は甲に帰属するものとする。

(14) 甲の通知及び届出

- ① 甲は、当該森林について、第三者に権利を移転若しくは設定する場合には、あらかじめ乙にその旨を通知しなければならない。
- ② 甲及び甲の相続人又は受遺者は、当該森林について権利の喪失があった場合、甲が住所又は名称を変更した場合、甲が死亡した場合その他当該経営管理権集積計画を変更する必要がある場合は遅滞なく乙に申し出るものとする。

(15) 経営管理実施権配分計画の作成

- ① 乙は、甲から経営管理権の設定を受けた森林の一部又は全部についてこの経営管理権集積計画の内容に適合する限りにおいて、甲の同意を要せずに、経営管理実施権配分計画を作成し、乙が選定した民間事業者が当該森林の経営管理実施権を、甲及び乙に経営管理受益権を設定することができる。
- ② 経営管理実施権配分計画が定められる場合、経営管理実施権者が当該森林で経営管理を実施する義務を負い、甲は経営管理実施権者に義務履行を求めることができる。なお、乙は、経営管理実施権者に対して当該森林の経営管理の状況等について報告を徴収し、経営管理が適切に施されるように経営管理実施権者を指導、監督するものとする。
- ③ 甲が経営管理実施権配分計画により設定された経営管理受益権に基づき経営管理実施権者から支払を受けたときは、当該支払を受けた額の限度で、当該経営管理受益権に係る森林に関する経営管理権集積計画により設定された経営管理受益権に基づき乙から支払を受けたものとみなす。

(16) その他

この経営管理権集積計画に定めのない事項及びこの経営管理権集積計画に疑義が生じたときは、甲、乙が協議して定める。

別添1 経営管理権に基づいて行われる経営管理の内容（C）

対象森林					経営管理権に基づいて行われる経営管理の内容
①	所在	地番	林班	小班	<p><経営管理実施権が設定される場合></p> <p>○ 経営管理実施権者が間伐、主伐並びに主伐後の植栽（鳥獣害対策施設の設置・維持管理を含む。以下同じ。）及び保育等の施業、木材の販売、森林の保護等の全部又は一部を実施するものとし、その方法は経営管理実施権を設定する前に乙及び経営管理実施権者で協議して決めるものとする。</p> <p>○ 主伐後の植栽については、地拵え後、藤岡市森林整備計画の定めに沿って植栽を実施するとともに、獣害被害が予測される区域については必要に応じて、鳥獣害防止施設を設置及び維持管理をするものとする。鳥獣害防止施設の維持管理は、年1回、鳥獣害防止施設の周囲の見回り及び必要な補修を行うものとする。</p> <p>○ 施業の実施にあたっては、溪畔林における不必要な伐採は控える等、生物多様性に配慮するものとする。</p> <p>○ 火災、病虫害及び気象害の予防のため、年1回の森林の巡視を行うものとし、当該巡視は林道からの目視によって判断できる限りで行う。</p> <p><経営管理実施権が設定されない場合></p> <p>○ 乙は、人工林について、存続期間中に間伐を2回実施するものとする。ただし、期間が15年以下ならば1回とする。 なお、施業の実施にあたっては、溪畔林における不必要な伐採は控える等、生物多様性に配慮するものとする。</p> <p>○ 乙は、火災、病虫害及び気象害の予防のため、年1回の森林の巡視を行うものとし、当該巡視は林道からの目視によって判断できる限りで行う。</p> <p>○ 天然林については、年1回、見回りをし適切に管理する。</p>
	藤岡市譲原根際	688	127	148	
	藤岡市譲原根際	689	127	148	
	藤岡市譲原柴原	1188	128	175	
②	所在	地番	林班	小班	<p>○ 乙は、存続期間中に間伐を2回実施することにより複層林化を図るものとする。なお、施業の実施にあたっては、溪畔林における不必要な伐採は控える等、生物多様性に配慮するものとする。</p> <p>○ 乙は、火災、病虫害及び気象害の予防のため、年1回の森林の巡視を行うものとし、当該巡視は林道からの目視によって判断できる限りで行う。</p>

別添2 木材の販売による収益から伐採等に要する経費を控除してなお利益がある場合において甲に支払われるべき金銭（D）の額の算定方法

対象森林					木材の販売による収益から伐採等に要する経費を控除してなお利益がある場合において甲に支払われるべき金銭（D）の額の算定方法
①	所在	地番	林班	小班	<p><経営管理実施権が設定される場合></p> <p>（１．甲に支払われるべき金銭の額の算定方法）</p> <p>○ 主伐について甲に支払われるべき金銭の額は、木材の販売による収益の額から、主伐に係る経費、木材の販売に係る経費、主伐後の植栽（鳥獣害対策施設の設置・維持管理を含む。以下同じ。）及び保育に係る経費その他経営管理に要する経費（森林保険の保険料等）として乙が算定した額を控除した額とする。</p> <p>○ 利用間伐について甲に支払われるべき金銭の額は、木材の販売による収益の額から利用間伐に係る経費及び木材の販売に係る経費として乙が算定した額を控除した額とする。</p> <p>（２．木材の販売収益の額の算定方法）</p> <p>○ 主伐及び利用間伐に係る木材の販売収益については、実際に木材を販売して得られた収益の額とする。</p> <p>（３．伐採等に要する経費の算定方法）</p> <p>○ 乙が算定する主伐に係る経費については、経営管理実施権者が経営管理実施権の設定を受けるに当たって乙に提示し、経営管理実施権配分計画に添付された経費の見積額とする。</p> <p>○ 乙が算定する主伐が実施された場合における木材の販売に係る経費については、経営管理実施権者が経営管理実施権の設定を受けるに当たって乙に提示し、経営管理実施権配分計画に添付された経費の見積額とする。</p> <p>○ 乙が算定する主伐後の植栽（鳥獣害対策施設の設置・維持管理を含む）、保育及び利用間伐に係る経費については、施業の実施時点で有効な群馬県が定める森林環境保全整備事業における標準単価を基に経営管理実施権者が経営管理実施権の設定を受けるに当たって乙に提示し、経営管理実施権配分計画に添付された経費の見積額とする。</p> <p>○ 乙が算定する利用間伐が実施された場合における木材の販売に係る経費については、経営管理実施権者が経営管理実施権の設定を受けるに当たって乙に提示し、経営管理実施権配分計画に添付された経費の見積額とする。</p> <p>○ 森林保険の保険料については、経営管理実施権の終期までの間に必要な保険料の合計として、経営管理実施権者が経営管理実施権の設定を受けるに当たって乙に提示し、経営管理実施権配分計画に添付された見積額とする。</p> <p>（４．留意事項）</p> <p>○ 木材の販売収益から差し引いた主伐後の植栽及び保育に係る経費その他経営管理に要する経費（森林保険の保険料等）は、甲からの預り金として経営管理実施権者が管理する。なお、経営管理実施権者が預かる期間は、預り金の残高がなくなるか、経営管理に係る持ち出しの必要がなくなるまでとする。</p> <p>○ 経営管理実施権者が主伐後の経営管理を行うために要した経費の実費が上記（３．伐採等に要する経費の算定方法）により算定された経費の額を上回る場合については、その差額は経営管理実施権者が負担するものとする。</p> <p><経営管理実施権が設定されない場合></p> <p>（１．甲に支払われるべき金銭の額の算定方法）</p> <p>○ 経営管理権に基づき乙が実施する間伐の結果生じた木材の販売による収益は乙のものとする。</p> <p>（２．留意事項）</p> <p>○ 乙が経営管理を行うために要した経費は乙が負担するものとする。</p>
	藤岡市譲原根際	688	127	148	
	藤岡市譲原根際	689	127	148	
	藤岡市譲原柴原	1188	128	175	
②	所在	地番	林班	小班	<p>（１．甲に支払われるべき金銭の額の算定方法）</p> <p>○ 経営管理権に基づき乙が実施する間伐の結果生じた木材の販売による収益は乙のものとする。</p> <p>（２．留意事項）</p> <p>○ 乙が経営管理を行うために要した経費は乙が負担するものとする。</p>

別添3 甲にDを支払うべき時期、相手方及び方法

(経営管理実施権が設定されない場合)

<時期>

- 乙から甲に対して金銭の支払は行わない。

<相手方及び方法>

- 乙から甲に対して金銭の支払は行わない。

(経営管理実施権が設定される場合)

<時期>

- 経営管理実施権者から甲に対するDの支払については、伐採後、木材の販売収入額が確定後速やかに行うものとする。

<相手方及び方法>

- 次の支払先に支払うものとする。
(支払先) 甲の指定する口座

藤岡市 集R7-4



150

126

689

688

127

128

1188

130

この図面は、森林簿・森林計画図・林地台帳を参考に
して作成したものです。
従って、所有界を正確に表したものではありません。

1:5,000

経営管理権集積計画

1 個別事項

整 番 理 号	集R7-5	経営管理権の設定を受ける市町村（乙）							(名称)			(所在地)		
									藤岡市長 新 井 雅 博			群馬県藤岡市中栗須 3 2 7 番地		
		経営管理権を設定する森林の森林所有者（甲）							(氏名又は名称)			(住所又は所在地)		
乙が経営管理権の設定を受ける森林（A）									経営管理権 の始期	経営管理権 の存続期間 (終期) (B)	経営管理権に基づいて 行われる経営管理 の内容（C）	木材の販売による収益から伐採等 に要する経費を控除してなお利益 がある場合において甲に支払われ るべき金銭（D）の額の算定方法	乙が甲にDを 支払うべき時 期、相手方及 び方法	備考
番号	所 在	地番	林班	小班	地目	面積 ha	現況 樹種	現況 林 齢						
1	藤岡市譲原根 際	888	127	34	山林	0.06	スギ	76	R7. 12. 10	15年 (2040/12/9)	別添1の①参照	別添2の①参照	別添3参照	
2	藤岡市譲原根 際	891	127	32-1	山林	0.15	スギ	55	R7. 12. 10	15年 (2040/12/9)	別添1の①参照	別添2の①参照	別添3参照	
3	藤岡市譲原根 際	878乙	127	7	山林	0.00	スギ	64	R7. 12. 10	15年 (2040/12/9)	別添1の①参照	別添2の①参照	別添3参照	
4														
5														
6														
7														

※ 番号3 藤岡市譲原根際878乙の面積は0.0082haです。

乙が経営管理権の設定を受ける森林（A）									経営管理権を設定する森林の甲以外の権原者（E）			備考
番号	所 在	地番	林班	小班	地目	面積 ha	現況 樹種	現況 林齢	住所又は所在地	氏名又は名称	権原の種類	
1	藤岡市譲原根 際	888	127	34	山林	0.06	スギ	76				
2	藤岡市譲原根 際	891	127	32-1	山林	0.15	スギ	55				
3	藤岡市譲原根 際	878乙	127	7	山林	0.00	スギ	64				
4												
5												
6												
7												

この計画に同意する。

権利の設定を受ける市町村（乙）

権利を設定する森林の森林所有者（甲）

住 所（同上）

住 所（同上）

藤岡市長 新 井 雅 博

（記載注意）

- （1） この個別事項は、経営管理権を設定する者が異なる場合には、別葉とすること。
- （2） 共有者不明森林又は所有者不明森林に係る特例により定める場合は、特例手続により定めた旨が分かる書類を添付すること。また、森林所有者が変更となった場合は、新たな森林所有者と元の森林所有者の氏名、住所が記載された書類を添付すること。
- （3）（A）欄の「面積」は林地台帳に記載された地番ごとの面積を記載することとし、林地台帳に記載された面積が著しく事実と相違する場合には、実測面積を（ ）書きで下段に2段書きにする。なお、当該経営管理権集積計画の対象森林の場所を示す図面を添付することとし、1筆の一部について経営管理権が設定される場合には当該部分を特定することのできる図面を添付するとともに、備考欄にその旨を記載すること。
- （4）（A）欄の「現況樹種」及び「現況林齢」は森林簿に記載された内容を記載することとし、森林簿と異なる場合は（ ）書きで下段に2段書きにすること。
- （5）（B）欄は、「〇年」又は「〇〇年〇〇月〇〇日まで」と記載すること。

2 共通事項

この経営管理権集積計画の定めるところにより設定される経営管理権及び経営管理受益権は、1の個別事項に定めるもののほか、次に定めるところによる。

(1) 経営管理権に基づいて行われる経営管理の内容

乙は、1の個別事項に記載された森林（以下「当該森林」という。）の経営管理のため、1の個別事項に定めるところにより立木の伐採及び木材の販売、造林並びに保育（以下「伐採等」という。）を実施し、木材の販売による収益（以下「販売収益」という。）を収受するとともに、販売収益から伐採等に要する経費を控除してなお利益がある場合にその一部を甲に支払う事業を実施する。

(2) 受託者の義務

- ① 経営管理実施権配分計画が定められない場合には、乙は、自己の財産に対するのと同じ注意義務をもって経営管理を行う義務を負う。
- ② 経営管理実施権配分計画が定められる場合には、経営管理実施権配分計画により経営管理実施権の設定を受ける者（以下「経営管理実施権者」という。）は甲に善管注意義務を負い、甲は、当該経営管理実施権配分計画の定める事項について、経営管理実施権者に対して義務の履行を求めることができる。また、乙はこの経営管理権集積計画及び当該経営管理実施権配分計画に規定された報告徴収の権限の範囲内において、経営管理実施権者に対する監督責任のみを負う。

(3) 経営管理権の対象とする森林

当該森林にある立木竹は、甲に帰属する。

(4) 経営管理権及び経営管理受益権の設定

この経営管理権集積計画の公告により、乙に経営管理権が、甲に経営管理受益権（金銭の支払を受ける権利）が、それぞれ設定される。

乙に設定された経営管理権は、この公告の後において当該森林の森林所有者となった者（国その他の森林経営管理法施行規則に定められた者を除く。）に対しても、その効力があるものとする。

(5) 租税公課の負担

甲は、経営管理権の目的物に対する固定資産税その他の租税を負担する。

(6) 経営管理権の設定等の条件

- ① 乙は、甲が次のいずれかに該当する場合には、この経営管理権集積計画のうち当該森林に係る部分を取り消すことができる。
 - ア 甲が偽りその他不正な手段により乙に経営管理権集積計画を定めさせたことが判明した場合
 - イ 甲が当該森林に係る権原を有しなくなった場合
- ② 乙は、災害その他の事由により当該森林において（1）に掲げる事項を実施することが著しく困難となったときは、気象災等により被害が発生して（9）、（10）により復旧を行う場合を除き、この経営管理権集積計画のうち当該森林に係る部分を取り消すことができる。
- ③ 甲は、1の個別事項に定める経営管理権の存続期間の中途において解約しようとする場合は、乙の同意を得るものとする。
- ④ 甲及び乙は、この経営管理権集積計画に定めるところにより設定される経営管理権に関する事項は変更しないものとする。

(7) 森林への立入り及び施設の利用等

- ① 乙は、（1）、（9）、（15）に掲げる事項の実施のため必要があるときは、当該森林に随時立ち入り、若しくは乙以外の者を立ち入らせ、又は当該森林に設定された路網その他の施設を使用し、若しくは乙以外の者に使用させることができる。
- ② 乙は、（1）、（9）に掲げる事項の実施のため必要があるときは、当該森林内に森林作業道その他の施設を設置し、又は乙以外の者に設置させることができる。この場合において、乙は、当該設置された施設の維持管理を行うものとする。ただし、当該設置された施設が不要となった場合や、当面の間利用の予定がない場合等は、自然復旧も可能とする。
- ③ 乙は、当該森林の立木が第三者に対して損害を及ぼすおそれがあると認める場合であって、かつ第三者から当該立木について除去等を行いたい旨の申出がある場合には、第三者が当該立木について除去等を行うことを認めることができる。

(8) 甲への通知

当該森林について販売収益が生じた場合、経営管理実施権が設定されないときには乙が（経営管理実施権が設定されるときには経営管理実施権者が）甲に対して販売収益、伐採等に要した経費等に係る明細書を通知するものとする。

(9) 森林保険（経営管理実施権が設定されなかった場合）

- ① 気象災等により当該森林について被害が発生した場合、甲の費用負担により乙が復旧を行うこととし、復旧内容は甲と乙の協議により定める。
- ② 乙は、甲の費用負担において甲を被保険者として当該森林に生育する樹木について、その樹木が対象となる場合は森林保険を付保することができる。なお、当該付保に関する諸手続は乙がこれを行うものとする。
- ③ 乙が②により森林保険を付保した場合であって、天災地変等の事由により保険事故が発生し、甲に支払われる保険金があるときには、甲は当該保険金の請求及び受領を乙に委任するものとし、乙が当該保険金を復旧の用に供するため、甲は当該保険金全額を乙に帰属させるものとする。

(10) 森林保険（経営管理実施権が設定された場合）

- ① 気象災等により当該森林について被害が発生した場合、経営管理実施権者が復旧を行うこととし、復旧内容は甲と経営管理実施権者の協議により定める。
- ② 経営管理実施権者は、経営管理実施権者の費用負担において甲を被保険者として当該森林に生育する樹木について森林保険を付保することができる。また、甲はこれを承諾する。なお、当該付保に関する諸手続は経営管理実施権者がこれを行うものとする。
- ③ 天災地変等の事由により保険事故が発生し、甲に支払われる保険金がある場合、甲は当該保険金の請求及び受領を経営管理実施権者に委任するものとし、経営管理実施権者が当該保険金を復旧の用に供するため、甲は当該保険金全額を経営管理実施権者に帰属させるものとする。

(11) 災害等による経営又は管理の不実施

次に掲げる場合において、（１）に掲げる事項を実施する予定の森林について（１）に掲げる事項を実施することが不可能又は不適當になったときは、乙は、当該事項の一部又は全部を実施しないことができる。

- ① 災害その他の原因により当該森林の全部又は一部が損壊したとき
- ② 路網の損壊等により当該森林への到達が困難となったとき
- ③ 当該森林の土地が公用、公共用又は公益事業の用に供されるとき

(12) 損害の賠償

- ① 乙は、乙の責めに帰すべき事由によって甲に不利益を生じさせたときには、その不利益に相当する額を支払うものとする。
- ② 乙の責めに帰すことのできない事由によって甲に不利益が生じたときは、乙は損害賠償責任を負わない。

(13) 経営管理権の存続期間の満了時及び消滅時における清算の方法

経営管理権の存続期間の満了時および消滅時において、甲と乙との間で金銭の支払は生じないとともに、立木の所有権は甲に帰属するものとする。

(14) 甲の通知及び届出

- ① 甲は、当該森林について、第三者に権利を移転若しくは設定する場合には、あらかじめ乙にその旨を通知しなければならない。
- ② 甲及び甲の相続人又は受遺者は、当該森林について権利の喪失があった場合、甲が住所又は名称を変更した場合、甲が死亡した場合その他当該経営管理権集積計画を変更する必要がある場合は遅滞なく乙に申し出るものとする。

(15) 経営管理実施権配分計画の作成

- ① 乙は、甲から経営管理権の設定を受けた森林の一部又は全部についてこの経営管理権集積計画の内容に適合する限りにおいて、甲の同意を要せずに、経営管理実施権配分計画を作成し、乙が選定した民間事業者が当該森林の経営管理実施権を、甲及び乙に経営管理受益権を設定することができる。
- ② 経営管理実施権配分計画が定められる場合、経営管理実施権者が当該森林で経営管理を実施する義務を負い、甲は経営管理実施権者に義務履行を求めることができる。なお、乙は、経営管理実施権者に対して当該森林の経営管理の状況等について報告を徴収し、経営管理が適切に施されるように経営管理実施権者を指導、監督するものとする。
- ③ 甲が経営管理実施権配分計画により設定された経営管理受益権に基づき経営管理実施権者から支払を受けたときは、当該支払を受けた額の限度で、当該経営管理受益権に係る森林に関する経営管理権集積計画により設定された経営管理受益権に基づき乙から支払を受けたものとみなす。

(16) その他

この経営管理権集積計画に定めのない事項及びこの経営管理権集積計画に疑義が生じたときは、甲、乙が協議して定める。

別添1 経営管理権に基づいて行われる経営管理の内容（C）

対象森林					経営管理権に基づいて行われる経営管理の内容
①	所在	地番	林班	小班	<p><経営管理実施権が設定される場合></p> <p>○ 経営管理実施権者が間伐、主伐並びに主伐後の植栽（鳥獣害対策施設の設置・維持管理を含む。以下同じ。）及び保育等の施業、木材の販売、森林の保護等の全部又は一部を実施するものとし、その方法は経営管理実施権を設定する前に乙及び経営管理実施権者で協議して決めるものとする。</p> <p>○ 主伐後の植栽については、地拵え後、藤岡市森林整備計画の定めに沿って植栽を実施するとともに、獣害被害が予測される区域については必要に応じて、鳥獣害防止施設を設置及び維持管理をするものとする。鳥獣害防止施設の維持管理は、年1回、鳥獣害防止施設の周囲の見回り及び必要な補修を行うものとする。</p> <p>○ 施業の実施にあたっては、溪畔林における不必要な伐採は控える等、生物多様性に配慮するものとする。</p> <p>○ 火災、病虫害及び気象害の予防のため、年1回の森林の巡視を行うものとし、当該巡視は林道からの目視によって判断できる限りで行う。</p> <p><経営管理実施権が設定されない場合></p> <p>○ 乙は、人工林について、存続期間中に間伐を2回実施するものとする。ただし、期間が15年以下ならば1回とする。 なお、施業の実施にあたっては、溪畔林における不必要な伐採は控える等、生物多様性に配慮するものとする。</p> <p>○ 乙は、火災、病虫害及び気象害の予防のため、年1回の森林の巡視を行うものとし、当該巡視は林道からの目視によって判断できる限りで行う。</p> <p>○ 天然林については、年1回、見回りを適切に管理する。</p>
	藤岡市譲原根際	888	127	34	
	藤岡市譲原根際	891	127	32-1	
	藤岡市譲原根際	878乙	127	7	
②	所在	地番	林班	小班	<p>○ 乙は、存続期間中に間伐を2回実施することにより複層林化を図るものとする。なお、施業の実施にあたっては、溪畔林における不必要な伐採は控える等、生物多様性に配慮するものとする。</p> <p>○ 乙は、火災、病虫害及び気象害の予防のため、年1回の森林の巡視を行うものとし、当該巡視は林道からの目視によって判断できる限りで行う。</p>

別添2 木材の販売による収益から伐採等に要する経費を控除してなお利益がある場合において甲に支払われるべき金銭（D）の額の算定方法

対象森林					木材の販売による収益から伐採等に要する経費を控除してなお利益がある場合において甲に支払われるべき金銭（D）の額の算定方法
①	所在	地番	林班	小班	<p><経営管理実施権が設定される場合></p> <p>（１．甲に支払われるべき金銭の額の算定方法）</p> <p>○ 主伐について甲に支払われるべき金銭の額は、木材の販売による収益の額から、主伐に係る経費、木材の販売に係る経費、主伐後の植栽（鳥獣害対策施設の設置・維持管理を含む。以下同じ。）及び保育に係る経費その他経営管理に要する経費（森林保険の保険料等）として乙が算定した額を控除した額とする。</p> <p>○ 利用間伐について甲に支払われるべき金銭の額は、木材の販売による収益の額から利用間伐に係る経費及び木材の販売に係る経費として乙が算定した額を控除した額とする。</p> <p>（２．木材の販売収益の額の算定方法）</p> <p>○ 主伐及び利用間伐に係る木材の販売収益については、実際に木材を販売して得られた収益の額とする。</p> <p>（３．伐採等に要する経費の算定方法）</p> <p>○ 乙が算定する主伐に係る経費については、経営管理実施権者が経営管理実施権の設定を受けるに当たって乙に提示し、経営管理実施権配分計画に添付された経費の見積額とする。</p> <p>○ 乙が算定する主伐が実施された場合における木材の販売に係る経費については、経営管理実施権者が経営管理実施権の設定を受けるに当たって乙に提示し、経営管理実施権配分計画に添付された経費の見積額とする。</p> <p>○ 乙が算定する主伐後の植栽（鳥獣害対策施設の設置・維持管理を含む）、保育及び利用間伐に係る経費については、施業の実施時点で有効な群馬県が定める森林環境保全整備事業における標準単価を基に経営管理実施権者が経営管理実施権の設定を受けるに当たって乙に提示し、経営管理実施権配分計画に添付された経費の見積額とする。</p> <p>○ 乙が算定する利用間伐が実施された場合における木材の販売に係る経費については、経営管理実施権者が経営管理実施権の設定を受けるに当たって乙に提示し、経営管理実施権配分計画に添付された経費の見積額とする。</p> <p>○ 森林保険の保険料については、経営管理実施権の終期までの間に必要な保険料の合計として、経営管理実施権者が経営管理実施権の設定を受けるに当たって乙に提示し、経営管理実施権配分計画に添付された見積額とする。</p> <p>（４．留意事項）</p> <p>○ 木材の販売収益から差し引いた主伐後の植栽及び保育に係る経費その他経営管理に要する経費（森林保険の保険料等）は、甲からの預り金として経営管理実施権者が管理する。なお、経営管理実施権者が預かる期間は、預り金の残高がなくなるか、経営管理に係る持ち出しの必要がなくなるまでとする。</p> <p>○ 経営管理実施権者が主伐後の経営管理を行うために要した経費の実費が上記（３．伐採等に要する経費の算定方法）により算定された経費の額を上回る場合については、その差額は経営管理実施権者が負担するものとする。</p> <p><経営管理実施権が設定されない場合></p> <p>（１．甲に支払われるべき金銭の額の算定方法）</p> <p>○ 経営管理権に基づき乙が実施する間伐の結果生じた木材の販売による収益は乙のものとする。</p> <p>（２．留意事項）</p> <p>○ 乙が経営管理を行うために要した経費は乙が負担するものとする。</p>
	藤岡市譲原根際	888	127	34	
	藤岡市譲原根際	891	127	32-1	
	藤岡市譲原根際	878乙	127	7	
②	所在	地番	林班	小班	<p>（１．甲に支払われるべき金銭の額の算定方法）</p> <p>○ 経営管理権に基づき乙が実施する間伐の結果生じた木材の販売による収益は乙のものとする。</p> <p>（２．留意事項）</p> <p>○ 乙が経営管理を行うために要した経費は乙が負担するものとする。</p>

別添3 甲にDを支払うべき時期、相手方及び方法

(経営管理実施権が設定されない場合)

<時期>

- 乙から甲に対して金銭の支払は行わない。

<相手方及び方法>

- 乙から甲に対して金銭の支払は行わない。

(経営管理実施権が設定される場合)

<時期>

- 経営管理実施権者から甲に対するDの支払については、伐採後、木材の販売収入額が確定後速やかに行うものとする。

<相手方及び方法>

- 次の支払先に支払うものとする。
(支払先) 甲の指定する口座

藤岡市 集R7-5

126



150

127



888

878-47

128

130

この図面は、森林簿・森林計画図・林地台帳を参考に
して作成したものです。
従って、所有界を正確に表したものではありません。

1:5,000

経営管理権集積計画

1 個別事項

整 番 理 号	集R7-6	経営管理権の設定を受ける市町村（乙）							(名称)			(所在地)		
		経営管理権を設定する森林の森林所有者（甲）							藤岡市長 新 井 雅 博			群馬県藤岡市中栗須 3 2 7 番地		
									(氏名又は名称)			(住所又は所在地)		
乙が経営管理権の設定を受ける森林（A）														
番号	所 在 地 番	林班	小班	地目	面積 ha	現況 樹種	現況 林齢	経営管理権 の始期	経営管理権 の存続期間 （終期） （B）	経営管理権に基づい て行われる経営管理 の内容（C）	木材の販売による収益から伐採等 に要する経費を控除してなお利益 がある場合において甲に支払われ べき金銭（D）の額の算定方法	乙が甲にDを 支払うべき時 期、相手方及 び方法	備考	
1	藤岡市譲原根 際	882	127	7	山林	0.08	スギ	64	R7. 12. 10	15年 (2040/12/9)	別添1の①参照	別添2の①参照	別添3参照	
2	藤岡市譲原根 際	887	127	41	山林	0.04	スギ	86	R7. 12. 10	15年 (2040/12/9)	別添1の①参照	別添2の①参照	別添3参照	
3	藤岡市譲原根 際	946	127	2	山林	0.11	ヒノキ	50	R7. 12. 10	15年 (2040/12/9)	別添1の①参照	別添2の①参照	別添3参照	
4														
5														
6														
7														

乙が経営管理権の設定を受ける森林（A）									経営管理権を設定する森林の甲以外の権原者（E）			備考
番号	所 在	地番	林班	小班	地目	面積 ha	現況 樹種	現況 林齢	住所又は所在地	氏名又は名称	権原の種類	
1	藤岡市譲原根際	882	127	7	山林	0.08	スギ	64				
2	藤岡市譲原根際	887	127	41	山林	0.04	スギ	86				
3	藤岡市譲原根際	946	127	2	山林	0.11	ヒノキ	50				
4												
5												
6												
7												
この計画に同意する。												
権利の設定を受ける市町村（乙）									住 所（同上）	藤岡市長 新 井 雅 博		
権利を設定する森林の森林所有者（甲）									住 所（同上）			

2 共通事項

この経営管理権集積計画の定めるところにより設定される経営管理権及び経営管理受益権は、1の個別事項に定めるもののほか、次に定めるところによる。

(1) 経営管理権に基づいて行われる経営管理の内容

乙は、1の個別事項に記載された森林（以下「当該森林」という。）の経営管理のため、1の個別事項に定めるところにより立木の伐採及び木材の販売、造林並びに保育（以下「伐採等」という。）を実施し、木材の販売による収益（以下「販売収益」という。）を収受するとともに、販売収益から伐採等に要する経費を控除してなお利益がある場合にその一部を甲に支払う事業を実施する。

(2) 受託者の義務

① 経営管理実施権配分計画が定められない場合には、乙は、自己の財産に対するのと同じの注意義務をもって経営管理を行う義務を負う。

② 経営管理実施権配分計画が定められる場合には、経営管理実施権配分計画により経営管理実施権の設定を受ける者（以下「経営管理実施権者」という。）は甲に善管注意義務を負い、甲は、当該経営管理実施権配分計画の定める事項について、経営管理実施権者に対して義務の履行を求めることができる。また、乙はこの経営管理権集積計画及び当該経営管理実施権配分計画に規定された報告徴収の権限の範囲内において、経営管理実施権者に対する監督責任のみを負う。

(3) 経営管理権の対象とする森林

当該森林にある立木竹は、甲に帰属する。

(4) 経営管理権及び経営管理受益権の設定

この経営管理権集積計画の公告により、乙に経営管理権が、甲に経営管理受益権（金銭の支払を受ける権利）が、それぞれ設定される。

乙に設定された経営管理権は、この公告の後において当該森林の森林所有者となった者（国その他の森林経営管理法施行規則に定められた者を除く。）に対しても、その効力があるものとする。

(5) 租税公課の負担

甲は、経営管理権の目的物に対する固定資産税その他の租税を負担する。

(6) 経営管理権の設定等の条件

① 乙は、甲が次のいずれかに該当する場合には、この経営管理権集積計画のうち当該森林に係る部分を取り消すことができる。

ア 甲が偽りその他不正な手段により乙に経営管理権集積計画を定めさせたことが判明した場合

イ 甲が当該森林に係る権原を有しなくなった場合

② 乙は、災害その他の事由により当該森林において（1）に掲げる事項を実施することが著しく困難となったときは、気象災等により被害が発生して（9）、（10）により復旧を行う場合を除き、この経営管理権集積計画のうち当該森林に係る部分を取り消すことができる。

③ 甲は、1の個別事項に定める経営管理権の存続期間の中途において解約しようとする場合は、乙の同意を得るものとする。

④ 甲及び乙は、この経営管理権集積計画に定めるところにより設定される経営管理権に関する事項は変更しないものとする。

(7) 森林への立入り及び施設の利用等

① 乙は、（1）、（9）、（15）に掲げる事項の実施のため必要があるときは、当該森林に随時立ち入り、若しくは乙以外の者を立ち入らせ、又は当該森林に設定された路網その他の施設を使用し、若しくは乙以外の者に使用させることができる。

② 乙は、（1）、（9）に掲げる事項の実施のため必要があるときは、当該森林内に森林作業道その他の施設を設置し、又は乙以外の者に設置させることができる。この場合において、乙は、当該設置された施設の維持管理を行うものとする。ただし、当該設置された施設が不要となった場合や、当面の間利用の予定がない場合等は、自然復旧も可能とする。

③ 乙は、当該森林の立木が第三者に対して損害を及ぼすおそれがあると認める場合であって、かつ第三者から当該立木について除去等を行いたい旨の申出がある場合には、第三者が当該立木について除去等を行うことを認めることができる。

(8) 甲への通知

当該森林について販売収益が生じた場合、経営管理実施権が設定されないときには乙が（経営管理実施権が設定されるときには経営管理実施権者が）甲に対して販売収益、伐採等に要した経費等に係る明細書を通知するものとする。

(9) 森林保険（経営管理実施権が設定されなかった場合）

- ① 気象災等により当該森林について被害が発生した場合、甲の費用負担により乙が復旧を行うこととし、復旧内容は甲と乙の協議により定める。
- ② 乙は、甲の費用負担において甲を被保険者として当該森林に生育する樹木について、その樹木が対象となる場合は森林保険を付保することができる。なお、当該付保に関する諸手続は乙がこれを行うものとする。
- ③ 乙が②により森林保険を付保した場合であって、天災地変等の事由により保険事故が発生し、甲に支払われる保険金があるときには、甲は当該保険金の請求及び受領を乙に委任するものとし、乙が当該保険金を復旧の用に供するため、甲は当該保険金全額を乙に帰属させるものとする。

(10) 森林保険（経営管理実施権が設定された場合）

- ① 気象災等により当該森林について被害が発生した場合、経営管理実施権者が復旧を行うこととし、復旧内容は甲と経営管理実施権者の協議により定める。
- ② 経営管理実施権者は、経営管理実施権者の費用負担において甲を被保険者として当該森林に生育する樹木について森林保険を付保することができる。また、甲はこれを承諾する。なお、当該付保に関する諸手続は経営管理実施権者がこれを行うものとする。
- ③ 天災地変等の事由により保険事故が発生し、甲に支払われる保険金がある場合、甲は当該保険金の請求及び受領を経営管理実施権者に委任するものとし、経営管理実施権者が当該保険金を復旧の用に供するため、甲は当該保険金全額を経営管理実施権者に帰属させるものとする。

(11) 災害等による経営又は管理の不実施

次に掲げる場合において、(1)に掲げる事項を実施する予定の森林について(1)に掲げる事項を実施することが不可能又は不適当になったときは、乙は、当該事項の一部又は全部を実施しないことができる。

- ① 災害その他の原因により当該森林の全部又は一部が損壊したとき
- ② 路網の損壊等により当該森林への到達が困難となったとき
- ③ 当該森林の土地が公用、公共用又は公益事業の用に供されるとき

(12) 損害の賠償

- ① 乙は、乙の責めに帰すべき事由によって甲に不利益を生じさせたときには、その不利益に相当する額を支払うものとする。
- ② 乙の責めに帰すことのできない事由によって甲に不利益が生じたときは、乙は損害賠償責任を負わない。

(13) 経営管理権の存続期間の満了時及び消滅時における清算の方法

経営管理権の存続期間の満了時および消滅時において、甲と乙との間で金銭の支払は生じないとともに、立木の所有権は甲に帰属するものとする。

(14) 甲の通知及び届出

- ① 甲は、当該森林について、第三者に権利を移転若しくは設定する場合には、あらかじめ乙にその旨を通知しなければならない。
- ② 甲及び甲の相続人又は受遺者は、当該森林について権利の喪失があった場合、甲が住所又は名称を変更した場合、甲が死亡した場合その他当該経営管理権集積計画を変更する必要がある場合は遅滞なく乙に申し出るものとする。

(15) 経営管理実施権配分計画の作成

- ① 乙は、甲から経営管理権の設定を受けた森林の一部又は全部についてこの経営管理権集積計画の内容に適合する限りにおいて、甲の同意を要せずに、経営管理実施権配分計画を作成し、乙が選定した民間事業者が当該森林の経営管理実施権を、甲及び乙に経営管理受益権を設定することができる。
- ② 経営管理実施権配分計画が定められる場合、経営管理実施権者が当該森林で経営管理を実施する義務を負い、甲は経営管理実施権者に義務履行を求めることができる。なお、乙は、経営管理実施権者に対して当該森林の経営管理の状況等について報告を徴収し、経営管理が適切に施されるように経営管理実施権者を指導、監督するものとする。
- ③ 甲が経営管理実施権配分計画により設定された経営管理受益権に基づき経営管理実施権者から支払を受けたときは、当該支払を受けた額の限度で、当該経営管理受益権に係る森林に関する経営管理権集積計画により設定された経営管理受益権に基づき乙から支払を受けたものとみなす。

(16) その他

この経営管理権集積計画に定めのない事項及びこの経営管理権集積計画に疑義が生じたときは、甲、乙が協議して定める。

別添1 経営管理権に基づいて行われる経営管理の内容（C）

対象森林					経営管理権に基づいて行われる経営管理の内容
①	所在	地番	林班	小班	<p><経営管理実施権が設定される場合></p> <p>○ 経営管理実施権者が間伐、主伐並びに主伐後の植栽（鳥獣害対策施設の設置・維持管理を含む。以下同じ。）及び保育等の施業、木材の販売、森林の保護等の全部又は一部を実施するものとし、その方法は経営管理実施権を設定する前に乙及び経営管理実施権者で協議して決めるものとする。</p> <p>○ 主伐後の植栽については、地拵え後、藤岡市森林整備計画の定めに沿って植栽を実施するとともに、獣害被害が予測される区域については必要に応じて、鳥獣害防止施設を設置及び維持管理をするものとする。鳥獣害防止施設の維持管理は、年1回、鳥獣害防止施設の周囲の見回り及び必要な補修を行うものとする。</p> <p>○ 施業の実施にあたっては、溪畔林における不必要な伐採は控える等、生物多様性に配慮するものとする。</p> <p>○ 火災、病虫害及び気象害の予防のため、年1回の森林の巡視を行うものとし、当該巡視は林道からの目視によって判断できる限りで行う。</p> <p><経営管理実施権が設定されない場合></p> <p>○ 乙は、人工林について、存続期間中に間伐を2回実施するものとする。ただし、期間が15年以下ならば1回とする。 なお、施業の実施にあたっては、溪畔林における不必要な伐採は控える等、生物多様性に配慮するものとする。</p> <p>○ 乙は、火災、病虫害及び気象害の予防のため、年1回の森林の巡視を行うものとし、当該巡視は林道からの目視によって判断できる限りで行う。</p> <p>○ 天然林については、年1回、見回りをし適切に管理する。</p>
	藤岡市譲原根際	882	127	7	
	藤岡市譲原根際	887	127	41	
	藤岡市譲原根際	946	127	2	
②	所在	地番	林班	小班	<p>○ 乙は、存続期間中に間伐を2回実施することにより複層林化を図るものとする。なお、施業の実施にあたっては、溪畔林における不必要な伐採は控える等、生物多様性に配慮するものとする。</p> <p>○ 乙は、火災、病虫害及び気象害の予防のため、年1回の森林の巡視を行うものとし、当該巡視は林道からの目視によって判断できる限りで行う。</p>

別添2 木材の販売による収益から伐採等に要する経費を控除してなお利益がある場合において甲に支払われるべき金銭（D）の額の算定方法

対象森林					木材の販売による収益から伐採等に要する経費を控除してなお利益がある場合において甲に支払われるべき金銭（D）の額の算定方法
①	所在	地番	林班	小班	<p><経営管理実施権が設定される場合></p> <p>（1. 甲に支払われるべき金銭の額の算定方法）</p> <p>○ 主伐について甲に支払われるべき金銭の額は、木材の販売による収益の額から、主伐に係る経費、木材の販売に係る経費、主伐後の植栽（鳥獣害対策施設の設置・維持管理を含む。以下同じ。）及び保育に係る経費その他経営管理に要する経費（森林保険の保険料等）として乙が算定した額を控除した額とする。</p> <p>○ 利用間伐について甲に支払われるべき金銭の額は、木材の販売による収益の額から利用間伐に係る経費及び木材の販売に係る経費として乙が算定した額を控除した額とする。</p> <p>（2. 木材の販売収益の額の算定方法）</p> <p>○ 主伐及び利用間伐に係る木材の販売収益については、実際に木材を販売して得られた収益の額とする。</p> <p>（3. 伐採等に要する経費の算定方法）</p> <p>○ 乙が算定する主伐に係る経費については、経営管理実施権者が経営管理実施権の設定を受けるに当たって乙に提示し、経営管理実施権配分計画に添付された経費の見積額とする。</p> <p>○ 乙が算定する主伐が実施された場合における木材の販売に係る経費については、経営管理実施権者が経営管理実施権の設定を受けるに当たって乙に提示し、経営管理実施権配分計画に添付された経費の見積額とする。</p> <p>○ 乙が算定する主伐後の植栽（鳥獣害対策施設の設置・維持管理を含む）、保育及び利用間伐に係る経費については、施業の実施時点で有効な群馬県が定める森林環境保全整備事業における標準単価を基に経営管理実施権者が経営管理実施権の設定を受けるに当たって乙に提示し、経営管理実施権配分計画に添付された経費の見積額とする。</p> <p>○ 乙が算定する利用間伐が実施された場合における木材の販売に係る経費については、経営管理実施権者が経営管理実施権の設定を受けるに当たって乙に提示し、経営管理実施権配分計画に添付された経費の見積額とする。</p> <p>○ 森林保険の保険料については、経営管理実施権の終期までの間に必要な保険料の合計として、経営管理実施権者が経営管理実施権の設定を受けるに当たって乙に提示し、経営管理実施権配分計画に添付された見積額とする。</p> <p>（4. 留意事項）</p> <p>○ 木材の販売収益から差し引いた主伐後の植栽及び保育に係る経費その他経営管理に要する経費（森林保険の保険料等）は、甲からの預り金として経営管理実施権者が管理する。なお、経営管理実施権者が預かる期間は、預り金の残高がなくなるか、経営管理に係る持ち出しの必要がなくなるまでとする。</p> <p>○ 経営管理実施権者が主伐後の経営管理を行うために要した経費の実費が上記（3. 伐採等に要する経費の算定方法）により算定された経費の額を上回る場合については、その差額は経営管理実施権者が負担するものとする。</p> <p><経営管理実施権が設定されない場合></p> <p>（1. 甲に支払われるべき金銭の額の算定方法）</p> <p>○ 経営管理権に基づき乙が実施する間伐の結果生じた木材の販売による収益は乙のものとする。</p> <p>（2. 留意事項）</p> <p>○ 乙が経営管理を行うために要した経費は乙が負担するものとする。</p>
	藤岡市譲原根際	882	127	7	
	藤岡市譲原根際	887	127	41	
	藤岡市譲原根際	946	127	2	
②	所在	地番	林班	小班	<p>（1. 甲に支払われるべき金銭の額の算定方法）</p> <p>○ 経営管理権に基づき乙が実施する間伐の結果生じた木材の販売による収益は乙のものとする。</p> <p>（2. 留意事項）</p> <p>○ 乙が経営管理を行うために要した経費は乙が負担するものとする。</p>

別添3 甲にDを支払うべき時期、相手方及び方法

(経営管理実施権が設定されない場合)

<時期>

- 乙から甲に対して金銭の支払は行わない。

<相手方及び方法>

- 乙から甲に対して金銭の支払は行わない。

(経営管理実施権が設定される場合)

<時期>

- 経営管理実施権者から甲に対するDの支払については、伐採後、木材の販売収入額が確定後速やかに行うものとする。

<相手方及び方法>

- 次の支払先に支払うものとする。
(支払先) 甲の指定する口座

藤岡市 集R7-6

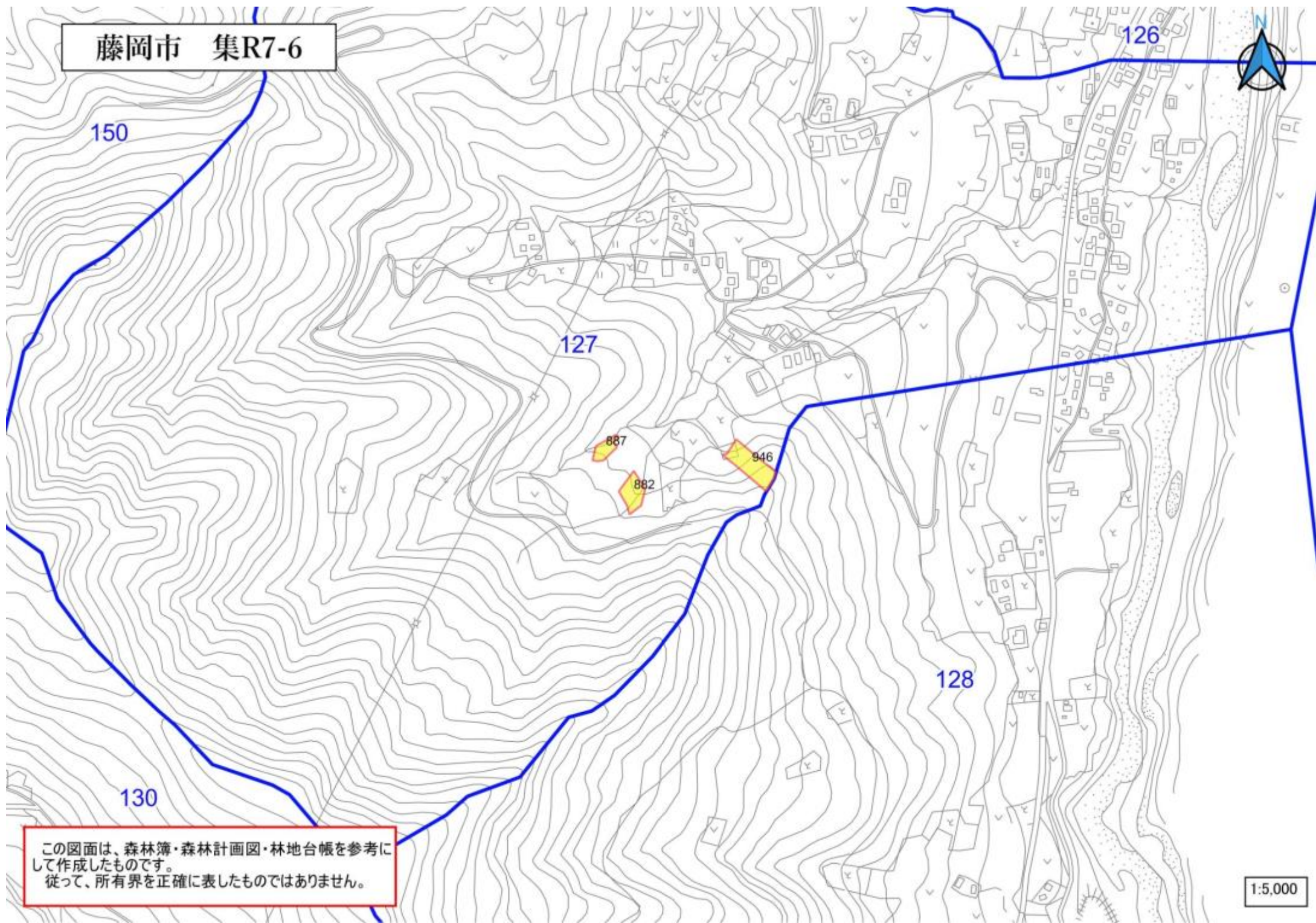

経営管理権集積計画

1 個別事項

整理 番号	集R7-7	経営管理権の設定を受ける 市町村（乙）		(名称)		(所在地)								
		経営管理権を設定する森林の 森林所有者（甲）		(氏名又は名称)		(住所又は所在地)								
乙が経営管理権の設定を受ける森林（A）														
番号	所 在	地番	林班	小班	地目	面積 ha	現況 樹種	現況 林齢	経営管理権 の始期	経営管理権 の存続期間 (終期) (B)	経営管理権に基づい て行われる経営管理 の内容 (C)	木材の販売による収益から伐採等 に要する経費を控除してなお利益 がある場合において甲に支払われ べき金銭 (D) の額の算定方法	乙が甲にDを 支払うべき時 期、相手方及 び方法	備考
1	藤岡市譲原根 際	884	127	36	山林	0.04	スギ	74	R7. 12. 10	15年 (2040/12/9)	別添1の①参照	別添2の①参照	別添3参照	
2	藤岡市譲原根 際		127	37			スギ	83	R7. 12. 10	15年 (2040/12/9)	別添1の①参照	別添2の①参照	別添3参照	
3														
4														
5														
6														
7														

2 共通事項

この経営管理権集積計画の定めるところにより設定される経営管理権及び経営管理受益権は、1の個別事項に定めるもののほか、次に定めるところによる。

(1) 経営管理権に基づいて行われる経営管理の内容

乙は、1の個別事項に記載された森林（以下「当該森林」という。）の経営管理のため、1の個別事項に定めるところにより立木の伐採及び木材の販売、造林並びに保育（以下「伐採等」という。）を実施し、木材の販売による収益（以下「販売収益」という。）を収受するとともに、販売収益から伐採等に要する経費を控除してなお利益がある場合にその一部を甲に支払う事業を実施する。

(2) 受託者の義務

- ① 経営管理実施権配分計画が定められない場合には、乙は、自己の財産に対するのと同じ注意義務をもって経営管理を行う義務を負う。
- ② 経営管理実施権配分計画が定められる場合には、経営管理実施権配分計画により経営管理実施権の設定を受ける者（以下「経営管理実施権者」という。）は甲に善管注意義務を負い、甲は、当該経営管理実施権配分計画の定める事項について、経営管理実施権者に対して義務の履行を求めることができる。また、乙はこの経営管理権集積計画及び当該経営管理実施権配分計画に規定された報告徴収の権限の範囲内において、経営管理実施権者に対する監督責任のみを負う。

(3) 経営管理権の対象とする森林

当該森林にある立木竹は、甲に帰属する。

(4) 経営管理権及び経営管理受益権の設定

この経営管理権集積計画の公告により、乙に経営管理権が、甲に経営管理受益権（金銭の支払を受ける権利）が、それぞれ設定される。

乙に設定された経営管理権は、この公告の後において当該森林の森林所有者となった者（国その他の森林経営管理法施行規則に定められた者を除く。）に対しても、その効力があるものとする。

(5) 租税公課の負担

甲は、経営管理権の目的物に対する固定資産税その他の租税を負担する。

(6) 経営管理権の設定等の条件

- ① 乙は、甲が次のいずれかに該当する場合には、この経営管理権集積計画のうち当該森林に係る部分を取り消すことができる。
 - ア 甲が偽りその他不正な手段により乙に経営管理権集積計画を定めさせたことが判明した場合
 - イ 甲が当該森林に係る権原を有しなくなった場合
- ② 乙は、災害その他の事由により当該森林において（1）に掲げる事項を実施することが著しく困難となったときは、気象災等により被害が発生して（9）、（10）により復旧を行う場合を除き、この経営管理権集積計画のうち当該森林に係る部分を取り消すことができる。
- ③ 甲は、1の個別事項に定める経営管理権の存続期間の中途において解約しようとする場合は、乙の同意を得るものとする。
- ④ 甲及び乙は、この経営管理権集積計画に定めるところにより設定される経営管理権に関する事項は変更しないものとする。

(7) 森林への立入り及び施設の利用等

- ① 乙は、（1）、（9）、（15）に掲げる事項の実施のため必要があるときは、当該森林に随時立ち入り、若しくは乙以外の者を立ち入らせ、又は当該森林に設定された路網その他の施設を使用し、若しくは乙以外の者に使用させることができる。
- ② 乙は、（1）、（9）に掲げる事項の実施のため必要があるときは、当該森林内に森林作業道その他の施設を設置し、又は乙以外の者に設置させることができる。この場合において、乙は、当該設置された施設の維持管理を行うものとする。ただし、当該設置された施設が不要となった場合や、当面の間利用の予定がない場合等は、自然復旧も可能とする。
- ③ 乙は、当該森林の立木が第三者に対して損害を及ぼすおそれがあると認める場合であって、かつ第三者から当該立木について除去等を行いたい旨の申出がある場合には、第三者が当該立木について除去等を行うことを認めることができる。

(8) 甲への通知

当該森林について販売収益が生じた場合、経営管理実施権が設定されないときには乙が（経営管理実施権が設定されるときには経営管理実施権者が）甲に対して販売収益、伐採等に要した経費等に係る明細書を通ずるものとする。

(9) 森林保険（経営管理実施権が設定されなかつた場合）

- ① 気象災等により当該森林について被害が発生した場合、甲の費用負担により乙が復旧を行うこととし、復旧内容は甲と乙の協議により定める。
- ② 乙は、甲の費用負担において甲を被保険者として当該森林に生育する樹木について、その樹木が対象となる場合は森林保険を付保することができる。なお、当該付保に関する諸手続は乙がこれを行うものとする。
- ③ 乙が②により森林保険を付保した場合であつて、天災地変等の事由により保険事故が発生し、甲に支払われる保険金があるときには、甲は当該保険金の請求及び受領を乙に委任するものとし、乙が当該保険金を復旧の用に供するため、甲は当該保険金全額を乙に帰属させるものとする。

(10) 森林保険（経営管理実施権が設定された場合）

- ① 気象災等により当該森林について被害が発生した場合、経営管理実施権者が復旧を行うこととし、復旧内容は甲と経営管理実施権者の協議により定める。
- ② 経営管理実施権者は、経営管理実施権者の費用負担において甲を被保険者として当該森林に生育する樹木について森林保険を付保することができる。また、甲はこれを承諾する。なお、当該付保に関する諸手続は経営管理実施権者がこれを行うものとする。
- ③ 天災地変等の事由により保険事故が発生し、甲に支払われる保険金がある場合、甲は当該保険金の請求及び受領を経営管理実施権者に委任するものとし、経営管理実施権者が当該保険金を復旧の用に供するため、甲は当該保険金全額を経営管理実施権者に帰属させるものとする。

(11) 災害等による経営又は管理の不実施

次に掲げる場合において、(1)に掲げる事項を実施する予定の森林について(1)に掲げる事項を実施することが不可能又は不適当になったときは、乙は、当該事項の一部又は全部を実施しないことができる。

- ① 災害その他の原因により当該森林の全部又は一部が損壊したとき
- ② 路網の損壊等により当該森林への到達が困難となったとき
- ③ 当該森林の土地が公用、公共用又は公益事業の用に供されるとき

(12) 損害の賠償

- ① 乙は、乙の責めに帰すべき事由によって甲に不利益を生じさせたときには、その不利益に相当する額を支払うものとする。
- ② 乙の責めに帰すことのできない事由によって甲に不利益が生じたときは、乙は損害賠償責任を負わない。

(13) 経営管理権の存続期間の満了時及び消滅時における清算の方法

経営管理権の存続期間の満了時および消滅時において、甲と乙との間で金銭の支払は生じないとともに、立木の所有権は甲に帰属するものとする。

(14) 甲の通知及び届出

- ① 甲は、当該森林について、第三者に権利を移転若しくは設定する場合には、あらかじめ乙にその旨を通知しなければならない。
- ② 甲及び甲の相続人又は受遺者は、当該森林について権利の喪失があつた場合、甲が住所又は名称を変更した場合、甲が死亡した場合その他当該経営管理権集積計画を変更する必要がある場合は遅滞なく乙に申し出るものとする。

(15) 経営管理実施権配分計画の作成

- ① 乙は、甲から経営管理権の設定を受けた森林の一部又は全部についてこの経営管理権集積計画の内容に適合する限りにおいて、甲の同意を要せずに、経営管理実施権配分計画を作成し、乙が選定した民間事業者が当該森林の経営管理実施権を、甲及び乙に経営管理受益権を設定することができる。
- ② 経営管理実施権配分計画が定められる場合、経営管理実施権者が当該森林で経営管理を実施する義務を負い、甲は経営管理実施権者に義務履行を求めることができる。なお、乙は、経営管理実施権者に対して当該森林の経営管理の状況等について報告を徴収し、経営管理が適切に施されるように経営管理実施権者を指導、監督するものとする。
- ③ 甲が経営管理実施権配分計画により設定された経営管理受益権に基づき経営管理実施権者から支払を受けたときは、当該支払を受けた額の限度で、当該経営管理受益権に係る森林に関する経営管理権集積計画により設定された経営管理受益権に基づき乙から支払を受けたものとみなす。

(16) その他

この経営管理権集積計画に定めのない事項及びこの経営管理権集積計画に疑義が生じたときは、甲、乙が協議して定める。

別添 1 経営管理権に基づいて行われる経営管理の内容 (C)

対象森林					経営管理権に基づいて行われる経営管理の内容
①	所在	地番	林班	小班	<p><経営管理実施権が設定される場合></p> <p>○ 経営管理実施権者が間伐、主伐並びに主伐後の植栽（鳥獣害対策施設の設置・維持管理を含む。以下同じ。）及び保育等の施業、木材の販売、森林の保護等の全部又は一部を実施するものとし、その方法は経営管理実施権を設定する前に乙及び経営管理実施権者で協議して決めるものとする。</p> <p>○ 主伐後の植栽については、地拵え後、藤岡市森林整備計画の定めに沿って植栽を実施するとともに、獣害被害が予測される区域については必要に応じて、鳥獣害防止施設を設置及び維持管理をするものとする。鳥獣害防止施設の維持管理は、年1回、鳥獣害防止施設の周囲の見回り及び必要な補修を行うものとする。</p> <p>○ 施業の実施にあたっては、溪畔林における不必要な伐採は控える等、生物多様性に配慮するものとする。</p> <p>○ 火災、病虫害及び気象害の予防のため、年1回の森林の巡視を行うものとし、当該巡視は林道からの目視によって判断できる限りで行う。</p> <p><経営管理実施権が設定されない場合></p> <p>○ 乙は、人工林について、存続期間中に間伐を2回実施するものとする。ただし、期間が15年以下ならば1回とする。 なお、施業の実施にあたっては、溪畔林における不必要な伐採は控える等、生物多様性に配慮するものとする。</p> <p>○ 乙は、火災、病虫害及び気象害の予防のため、年1回の森林の巡視を行うものとし、当該巡視は林道からの目視によって判断できる限りで行う。</p> <p>○ 天然林については、年1回、見回りを適切に管理する。</p>
	藤岡市譲原根際	884	127	36	
	藤岡市譲原根際		127	37	
②	所在	地番	林班	小班	<p>○ 乙は、存続期間中に間伐を2回実施することにより複層林化を図るものとする。なお、施業の実施にあたっては、溪畔林における不必要な伐採は控える等、生物多様性に配慮するものとする。</p> <p>○ 乙は、火災、病虫害及び気象害の予防のため、年1回の森林の巡視を行うものとし、当該巡視は林道からの目視によって判断できる限りで行う。</p>

別添2 木材の販売による収益から伐採等に要する経費を控除してなお利益がある場合において甲に支払われるべき金銭（D）の額の算定方法

	対象森林				木材の販売による収益から伐採等に要する経費を控除してなお利益がある場合において甲に支払われるべき金銭（D）の額の算定方法
①	所在	地番	林班	小班	<p><経営管理実施権が設定される場合></p> <p>（１．甲に支払われるべき金銭の額の算定方法）</p> <p>○ 主伐について甲に支払われるべき金銭の額は、木材の販売による収益の額から、主伐に係る経費、木材の販売に係る経費、主伐後の植栽（鳥獣害対策施設の設置・維持管理を含む。以下同じ。）及び保育に係る経費その他経営管理に要する経費（森林保険の保険料等）として乙が算定した額を控除した額とする。</p> <p>○ 利用間伐について甲に支払われるべき金銭の額は、木材の販売による収益の額から利用間伐に係る経費及び木材の販売に係る経費として乙が算定した額を控除した額とする。</p> <p>（２．木材の販売収益の額の算定方法）</p> <p>○ 主伐及び利用間伐に係る木材の販売収益については、実際に木材を販売して得られた収益の額とする。</p> <p>（３．伐採等に要する経費の算定方法）</p> <p>○ 乙が算定する主伐に係る経費については、経営管理実施権者が経営管理実施権の設定を受けるに当たって乙に提示し、経営管理実施権配分計画に添付された経費の見積額とする。</p> <p>○ 乙が算定する主伐が実施された場合における木材の販売に係る経費については、経営管理実施権者が経営管理実施権の設定を受けるに当たって乙に提示し、経営管理実施権配分計画に添付された経費の見積額とする。</p> <p>○ 乙が算定する主伐後の植栽（鳥獣害対策施設の設置・維持管理を含む）、保育及び利用間伐に係る経費については、施業の実施時点で有効な群馬県が定める森林環境保全整備事業における標準単価を基に経営管理実施権者が経営管理実施権の設定を受けるに当たって乙に提示し、経営管理実施権配分計画に添付された経費の見積額とする。</p> <p>○ 乙が算定する利用間伐が実施された場合における木材の販売に係る経費については、経営管理実施権者が経営管理実施権の設定を受けるに当たって乙に提示し、経営管理実施権配分計画に添付された経費の見積額とする。</p> <p>○ 森林保険の保険料については、経営管理実施権の終期までの間に必要な保険料の合計として、経営管理実施権者が経営管理実施権の設定を受けるに当たって乙に提示し、経営管理実施権配分計画に添付された見積額とする。</p> <p>（４．留意事項）</p> <p>○ 木材の販売収益から差し引いた主伐後の植栽及び保育に係る経費その他経営管理に要する経費（森林保険の保険料等）は、甲からの預り金として経営管理実施権者が管理する。なお、経営管理実施権者が預かる期間は、預り金の残高がなくなるか、経営管理に係る持ち出しの必要がなくなるまでとする。</p> <p>○ 経営管理実施権者が主伐後の経営管理を行うために要した経費の実費が上記（３．伐採等に要する経費の算定方法）により算定された経費の額を上回る場合については、その差額は経営管理実施権者が負担するものとする。</p> <p><経営管理実施権が設定されない場合></p> <p>（１．甲に支払われるべき金銭の額の算定方法）</p> <p>○ 経営管理権に基づき乙が実施する間伐の結果生じた木材の販売による収益は乙のものとする。</p> <p>（２．留意事項）</p> <p>○ 乙が経営管理を行うために要した経費は乙が負担するものとする。</p>
	藤岡市譲原根際	884	127	36	
	藤岡市譲原根際		127	37	
②	所在	地番	林班	小班	<p>（１．甲に支払われるべき金銭の額の算定方法）</p> <p>○ 経営管理権に基づき乙が実施する間伐の結果生じた木材の販売による収益は乙のものとする。</p> <p>（２．留意事項）</p> <p>○ 乙が経営管理を行うために要した経費は乙が負担するものとする。</p>

別添3 甲にDを支払うべき時期、相手方及び方法

(経営管理実施権が設定されない場合)

<時期>

- 乙から甲に対して金銭の支払は行わない。

<相手方及び方法>

- 乙から甲に対して金銭の支払は行わない。

(経営管理実施権が設定される場合)

<時期>

- 経営管理実施権者から甲に対するDの支払については、伐採後、木材の販売収入額が確定後速やかに行うものとする。

<相手方及び方法>

- 次の支払先に支払うものとする。
(支払先) 甲の指定する口座

藤岡市 集R7-7

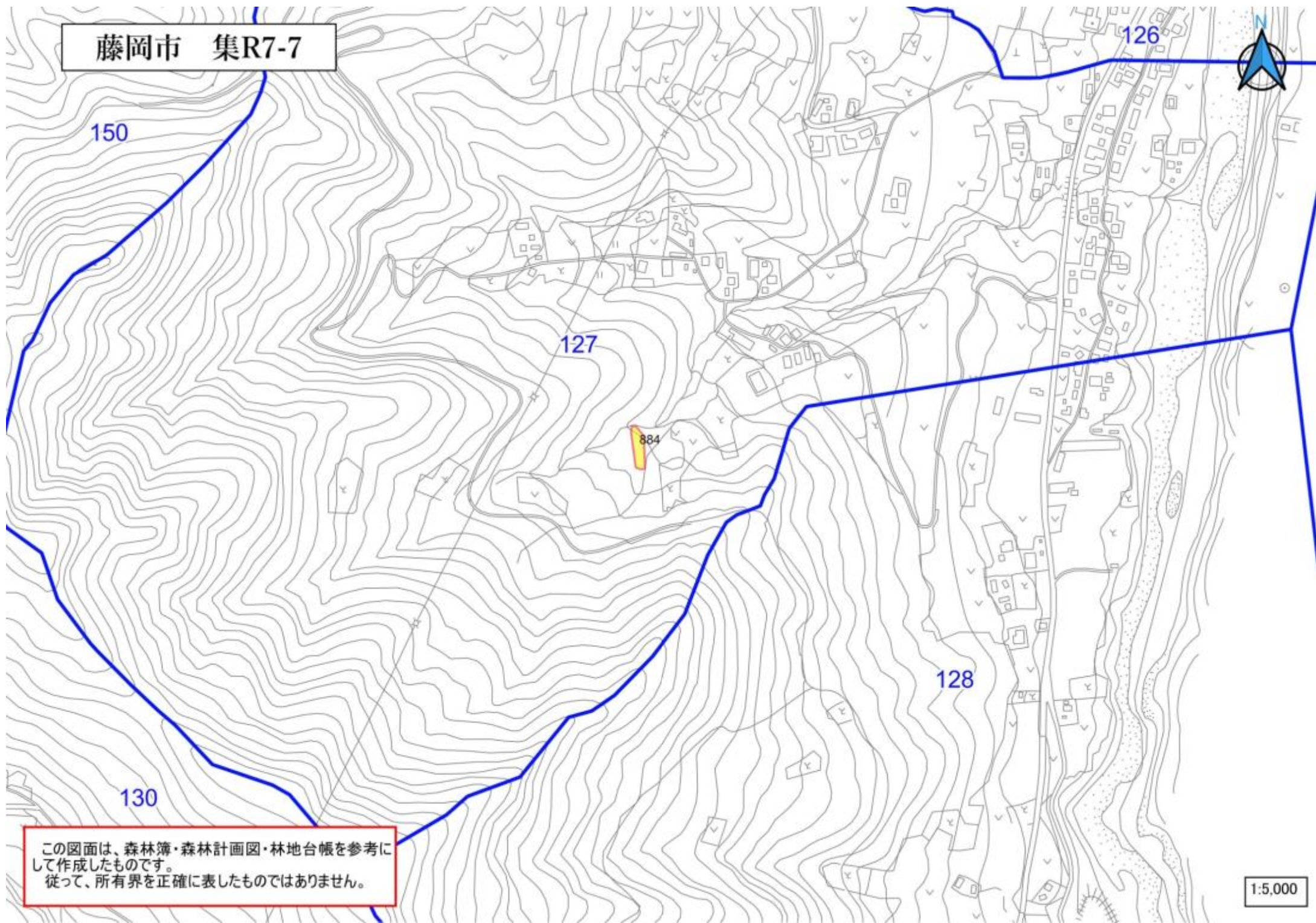

この図面は、森林簿・森林計画図・林地台帳を参考にして作成したものです。
従って、所有界を正確に表したものではありません。

1:5,000

経営管理権集積計画

1 個別事項

整 番 理 号	集R7-8	経営管理権の設定を受ける市町村（乙）			(名称)				(所在地)									
		経営管理権を設定する森林の森林所有者（甲）			藤岡市長 新 井 雅 博				群馬県藤岡市中栗須 3 2 7 番地									
					(氏名又は名称)				(住所又は所在地)									
乙が経営管理権の設定を受ける森林（A）														経営管理権の存続期間（終期）（B）	経営管理権に基づいて行われる経営管理の内容（C）	木材の販売による収益から伐採等に要する経費を控除してなお利益がある場合において甲に支払われるべき金銭（D）の額の算定方法	乙が甲にDを支払うべき時期、相手方及び方法	備考
番号	所 在	地番	林班	小班	地目	面積 ha	現況樹種	現況林齢	経営管理権の始期									
1	藤岡市譲原根際	885	127	35	山林	0.05	スギ	76	R7. 12. 10	15年 (2040/12/9)	別添1の①参照	別添2の①参照	別添3参照					
2	藤岡市譲原根際		127	37			スギ	83	R7. 12. 10	15年 (2040/12/9)	別添1の①参照	別添2の①参照	別添3参照					
3	藤岡市譲原根際	941	127	7	山林	0.01	スギ	64	R7. 12. 10	15年 (2040/12/9)	別添1の①参照	別添2の①参照	別添3参照					
4	藤岡市譲原根際		127	37			スギ	83	R7. 12. 10	15年 (2040/12/9)	別添1の①参照	別添2の①参照	別添3参照					
5																		
6																		
7																		

乙が経営管理権の設定を受ける森林（A）									経営管理権を設定する森林の甲以外の権原者（E）			備考
番号	所 在	地番	林班	小班	地目	面積 ha	現況 樹種	現況 林齢	住所又は所在地	氏名又は名称	権原の種類	
1	藤岡市譲原根際	885	127	35	山林	0.05	スギ	76				
2	藤岡市譲原根際		127	37			スギ	83				
3	藤岡市譲原根際	941	127	7	山林	0.01	スギ	64				
4	藤岡市譲原根際		127	37			スギ	83				
5												
6												
7												

この計画に同意する。

権利の設定を受ける市町村（乙）

住 所（同上）

藤岡市長 新 井 雅 博

権利を設定する森林の森林所有者（甲）

住 所（同上）

（記載注意）

- （1） この個別事項は、経営管理権を設定する者が異なる場合には、別葉とすること。
- （2） 共有者不明森林又は所有者不明森林に係る特例により定める場合は、特例手続により定めた旨が分かる書類を添付すること。また、森林所有者が変更となった場合は、新たな森林所有者と元の森林所有者の氏名、住所が記載された書類を添付すること。
- （3） （A）欄の「面積」は林地台帳に記載された地番ごとの面積を記載することとし、林地台帳に記載された面積が著しく事実と相違する場合には、実測面積を（ ）書きで下段に2段書きにする。なお、当該経営管理権集積計画の対象森林の場所を示す図面を添付することとし、1筆の一部について経営管理権が設定される場合には当該部分を特定することのできる図面を添付するとともに、備考欄にその旨を記載すること。
- （4） （A）欄の「現況樹種」及び「現況林齢」は森林簿に記載された内容を記載することとし、森林簿と異なる場合は（ ）書きで下段に2段書きにする。
- （5） （B）欄は、「〇年」又は「〇〇年〇〇月〇〇日まで」と記載すること。

2 共通事項

この経営管理権集積計画の定めるところにより設定される経営管理権及び経営管理受益権は、1の個別事項に定めるもののほか、次に定めるところによる。

(1) 経営管理権に基づいて行われる経営管理の内容

乙は、1の個別事項に記載された森林（以下「当該森林」という。）の経営管理のため、1の個別事項に定めるところにより立木の伐採及び木材の販売、造林並びに保育（以下「伐採等」という。）を実施し、木材の販売による収益（以下「販売収益」という。）を収受するとともに、販売収益から伐採等に要する経費を控除してなお利益がある場合にその一部を甲に支払う事業を実施する。

(2) 受託者の義務

- ① 経営管理実施権配分計画が定められない場合には、乙は、自己の財産に対するのと同じの注意義務をもって経営管理を行う義務を負う。
- ② 経営管理実施権配分計画が定められる場合には、経営管理実施権配分計画により経営管理実施権の設定を受ける者（以下「経営管理実施権者」という。）は甲に善管注意義務を負い、甲は、当該経営管理実施権配分計画の定める事項について、経営管理実施権者に対して義務の履行を求めることができる。また、乙はこの経営管理権集積計画及び当該経営管理実施権配分計画に規定された報告徴収の権限の範囲内において、経営管理実施権者に対する監督責任のみを負う。

(3) 経営管理権の対象とする森林

当該森林にある立木竹は、甲に帰属する。

(4) 経営管理権及び経営管理受益権の設定

この経営管理権集積計画の公告により、乙に経営管理権が、甲に経営管理受益権（金銭の支払を受ける権利）が、それぞれ設定される。

乙に設定された経営管理権は、この公告の後において当該森林の森林所有者となった者（国その他の森林経営管理法施行規則に定められた者を除く。）に対しても、その効力があるものとする。

(5) 租税公課の負担

甲は、経営管理権の目的物に対する固定資産税その他の租税を負担する。

(6) 経営管理権の設定等の条件

- ① 乙は、甲が次のいずれかに該当する場合には、この経営管理権集積計画のうち当該森林に係る部分を取り消すことができる。
 - ア 甲が偽りその他不正な手段により乙に経営管理権集積計画を定めさせたことが判明した場合
 - イ 甲が当該森林に係る権原を有しなくなった場合
- ② 乙は、災害その他の事由により当該森林において（1）に掲げる事項を実施することが著しく困難となったときは、気象災等により被害が発生して（9）、（10）により復旧を行う場合を除き、この経営管理権集積計画のうち当該森林に係る部分を取り消すことができる。
- ③ 甲は、1の個別事項に定める経営管理権の存続期間の中途において解約しようとする場合は、乙の同意を得るものとする。
- ④ 甲及び乙は、この経営管理権集積計画に定めるところにより設定される経営管理権に関する事項は変更しないものとする。

(7) 森林への立入り及び施設の利用等

- ① 乙は、（1）、（9）、（15）に掲げる事項の実施のため必要があるときは、当該森林に随時立ち入り、若しくは乙以外の者を立ち入らせ、又は当該森林に設定された路網その他の施設を使用し、若しくは乙以外の者に使用させることができる。
- ② 乙は、（1）、（9）に掲げる事項の実施のため必要があるときは、当該森林内に森林作業道その他の施設を設置し、又は乙以外の者に設置させることができる。この場合において、乙は、当該設置された施設の維持管理を行うものとする。ただし、当該設置された施設が不要となった場合や、当面の間利用の予定がない場合等は、自然復旧も可能とする。
- ③ 乙は、当該森林の立木が第三者に対して損害を及ぼすおそれがあると認める場合であって、かつ第三者から当該立木について除去等を行いたい旨の申出がある場合には、第三者が当該立木について除去等を行うことを認めることができる。

(8) 甲への通知

当該森林について販売収益が生じた場合、経営管理実施権が設定されないときには乙が（経営管理実施権が設定されるときには経営管理実施権者が）甲に対して販売収益、伐採等に要した経費等に係る明細書を通知するものとする。

(9) 森林保険（経営管理実施権が設定されなかった場合）

- ① 気象災等により当該森林について被害が発生した場合、甲の費用負担により乙が復旧を行うこととし、復旧内容は甲と乙の協議により定める。
- ② 乙は、甲の費用負担において甲を被保険者として当該森林に生育する樹木について、その樹木が対象となる場合は森林保険を付保することができる。なお、当該付保に関する諸手続は乙がこれを行うものとする。
- ③ 乙が②により森林保険を付保した場合であって、天災地変等の事由により保険事故が発生し、甲に支払われる保険金があるときには、甲は当該保険金の請求及び受領を乙に委任するものとし、乙が当該保険金を復旧の用に供するため、甲は当該保険金全額を乙に帰属させるものとする。

(10) 森林保険（経営管理実施権が設定された場合）

- ① 気象災等により当該森林について被害が発生した場合、経営管理実施権者が復旧を行うこととし、復旧内容は甲と経営管理実施権者の協議により定める。
- ② 経営管理実施権者は、経営管理実施権者の費用負担において甲を被保険者として当該森林に生育する樹木について森林保険を付保することができる。また、甲はこれを承諾する。なお、当該付保に関する諸手続は経営管理実施権者がこれを行うものとする。
- ③ 天災地変等の事由により保険事故が発生し、甲に支払われる保険金がある場合、甲は当該保険金の請求及び受領を経営管理実施権者に委任するものとし、経営管理実施権者が当該保険金を復旧の用に供するため、甲は当該保険金全額を経営管理実施権者に帰属させるものとする。

(11) 災害等による経営又は管理の不実施

次に掲げる場合において、(1)に掲げる事項を実施する予定の森林について(1)に掲げる事項を実施することが不可能又は不適当になったときは、乙は、当該事項の一部又は全部を実施しないことができる。

- ① 災害その他の原因により当該森林の全部又は一部が損壊したとき
- ② 路網の損壊等により当該森林への到達が困難となったとき
- ③ 当該森林の土地が公用、公共用又は公益事業の用に供されるとき

(12) 損害の賠償

- ① 乙は、乙の責めに帰すべき事由によって甲に不利益を生じさせたときには、その不利益に相当する額を支払うものとする。
- ② 乙の責めに帰すことのできない事由によって甲に不利益が生じたときは、乙は損害賠償責任を負わない。

(13) 経営管理権の存続期間の満了時及び消滅時における清算の方法

経営管理権の存続期間の満了時および消滅時において、甲と乙との間で金銭の支払は生じないとともに、立木の所有権は甲に帰属するものとする。

(14) 甲の通知及び届出

- ① 甲は、当該森林について、第三者に権利を移転若しくは設定する場合には、あらかじめ乙にその旨を通知しなければならない。
- ② 甲及び甲の相続人又は受遺者は、当該森林について権利の喪失があった場合、甲が住所又は名称を変更した場合、甲が死亡した場合その他当該経営管理権集積計画を変更する必要がある場合は遅滞なく乙に申し出るものとする。

(15) 経営管理実施権配分計画の作成

- ① 乙は、甲から経営管理権の設定を受けた森林の一部又は全部についてこの経営管理権集積計画の内容に適合する限りにおいて、甲の同意を要せずに、経営管理実施権配分計画を作成し、乙が選定した民間事業者当該森林の経営管理実施権を、甲及び乙に経営管理受益権を設定することができる。
- ② 経営管理実施権配分計画が定められる場合、経営管理実施権者が当該森林で経営管理を実施する義務を負い、甲は経営管理実施権者に義務履行を求めることができる。なお、乙は、経営管理実施権者に対して当該森林の経営管理の状況等について報告を徴収し、経営管理が適切に施されるように経営管理実施権者を指導、監督するものとする。
- ③ 甲が経営管理実施権配分計画により設定された経営管理受益権に基づき経営管理実施権者から支払を受けたときは、当該支払を受けた額の限度で、当該経営管理受益権に係る森林に関する経営管理権集積計画により設定された経営管理受益権に基づき乙から支払を受けたものとみなす。

(16) その他

この経営管理権集積計画に定めのない事項及びこの経営管理権集積計画に疑義が生じたときは、甲、乙が協議して定める。

別添 1 経営管理権に基づいて行われる経営管理の内容 (C)

対象森林					経営管理権に基づいて行われる経営管理の内容
①	所在	地番	林班	小班	<p><経営管理実施権が設定される場合></p> <p>○ 経営管理実施権者が間伐、主伐並びに主伐後の植栽（鳥獣害対策施設の設置・維持管理を含む。以下同じ。）及び保育等の施業、木材の販売、森林の保護等の全部又は一部を実施するものとし、その方法は経営管理実施権を設定する前に乙及び経営管理実施権者で協議して決めるものとする。</p> <p>○ 主伐後の植栽については、地拵え後、藤岡市森林整備計画の定めに沿って植栽を実施するとともに、獣害被害が予測される区域については必要に応じて、鳥獣害防止施設を設置及び維持管理をするものとする。鳥獣害防止施設の維持管理は、年1回、鳥獣害防止施設の周囲の見回り及び必要な補修を行うものとする。</p> <p>○ 施業の実施にあたっては、溪畔林における不必要な伐採は控える等、生物多様性に配慮するものとする。</p> <p>○ 火災、病虫害及び気象害の予防のため、年1回の森林の巡視を行うものとし、当該巡視は林道からの目視によって判断できる限りで行う。</p> <p><経営管理実施権が設定されない場合></p> <p>○ 乙は、人工林について、存続期間中に間伐を2回実施するものとする。ただし、期間が15年以下ならば1回とする。 なお、施業の実施にあたっては、溪畔林における不必要な伐採は控える等、生物多様性に配慮するものとする。</p> <p>○ 乙は、火災、病虫害及び気象害の予防のため、年1回の森林の巡視を行うものとし、当該巡視は林道からの目視によって判断できる限りで行う。</p> <p>○ 天然林については、年1回、見回りを行い適切に管理する。</p>
	藤岡市譲原根際	885	127	35	
	藤岡市譲原根際		127	37	
	藤岡市譲原根際	941	127	7	
	藤岡市譲原根際		127	37	
②	所在	地番	林班	小班	<p>○ 乙は、存続期間中に間伐を2回実施することにより複層林化を図るものとする。なお、施業の実施にあたっては、溪畔林における不必要な伐採は控える等、生物多様性に配慮するものとする。</p> <p>○ 乙は、火災、病虫害及び気象害の予防のため、年1回の森林の巡視を行うものとし、当該巡視は林道からの目視によって判断できる限りで行う。</p>

別添2 木材の販売による収益から伐採等に要する経費を控除してなお利益がある場合において甲に支払われるべき金銭（D）の額の算定方法

対象森林					木材の販売による収益から伐採等に要する経費を控除してなお利益がある場合において甲に支払われるべき金銭（D）の額の算定方法
①	所在	地番	林班	小班	<p><経営管理実施権が設定される場合></p> <p>（1. 甲に支払われるべき金銭の額の算定方法）</p> <p>○ 主伐について甲に支払われるべき金銭の額は、木材の販売による収益の額から、主伐に係る経費、木材の販売に係る経費、主伐後の植栽（鳥獣害対策施設の設置・維持管理を含む。以下同じ。）及び保育に係る経費その他経営管理に要する経費（森林保険の保険料等）として乙が算定した額を控除した額とする。</p> <p>○ 利用間伐について甲に支払われるべき金銭の額は、木材の販売による収益の額から利用間伐に係る経費及び木材の販売に係る経費として乙が算定した額を控除した額とする。</p> <p>（2. 木材の販売収益の額の算定方法）</p> <p>○ 主伐及び利用間伐に係る木材の販売収益については、実際に木材を販売して得られた収益の額とする。</p> <p>（3. 伐採等に要する経費の算定方法）</p> <p>○ 乙が算定する主伐に係る経費については、経営管理実施権者が経営管理実施権の設定を受けるに当たって乙に提示し、経営管理実施権配分計画に添付された経費の見積額とする。</p> <p>○ 乙が算定する主伐が実施された場合における木材の販売に係る経費については、経営管理実施権者が経営管理実施権の設定を受けるに当たって乙に提示し、経営管理実施権配分計画に添付された経費の見積額とする。</p> <p>○ 乙が算定する主伐後の植栽（鳥獣害対策施設の設置・維持管理を含む）、保育及び利用間伐に係る経費については、施業の実施時点で有効な群馬県が定める森林環境保全整備事業における標準単価を基に経営管理実施権者が経営管理実施権の設定を受けるに当たって乙に提示し、経営管理実施権配分計画に添付された経費の見積額とする。</p> <p>○ 乙が算定する利用間伐が実施された場合における木材の販売に係る経費については、経営管理実施権者が経営管理実施権の設定を受けるに当たって乙に提示し、経営管理実施権配分計画に添付された経費の見積額とする。</p> <p>○ 森林保険の保険料については、経営管理実施権の終期までの間に必要な保険料の合計として、経営管理実施権者が経営管理実施権の設定を受けるに当たって乙に提示し、経営管理実施権配分計画に添付された見積額とする。</p> <p>（4. 留意事項）</p> <p>○ 木材の販売収益から差し引いた主伐後の植栽及び保育に係る経費その他経営管理に要する経費（森林保険の保険料等）は、甲からの預り金として経営管理実施権者が管理する。なお、経営管理実施権者が預かる期間は、預り金の残高がなくなるか、経営管理に係る持ち出しの必要がなくなるまでとする。</p> <p>○ 経営管理実施権者が主伐後の経営管理を行うために要した経費の実費が上記（3. 伐採等に要する経費の算定方法）により算定された経費の額を上回る場合については、その差額は経営管理実施権者が負担するものとする。</p> <p><経営管理実施権が設定されない場合></p> <p>（1. 甲に支払われるべき金銭の額の算定方法）</p> <p>○ 経営管理権に基づき乙が実施する間伐の結果生じた木材の販売による収益は乙のものとする。</p> <p>（2. 留意事項）</p> <p>○ 乙が経営管理を行うために要した経費は乙が負担するものとする。</p>
	藤岡市譲原根際	885	127	35	
	藤岡市譲原根際		127	37	
	藤岡市譲原根際	941	127	7	
	藤岡市譲原根際		127	37	
②	所在	地番	林班	小班	<p>（1. 甲に支払われるべき金銭の額の算定方法）</p> <p>○ 経営管理権に基づき乙が実施する間伐の結果生じた木材の販売による収益は乙のものとする。</p> <p>（2. 留意事項）</p> <p>○ 乙が経営管理を行うために要した経費は乙が負担するものとする。</p>

別添3 甲にDを支払うべき時期、相手方及び方法

(経営管理実施権が設定されない場合)

<時期>

- 乙から甲に対して金銭の支払は行わない。

<相手方及び方法>

- 乙から甲に対して金銭の支払は行わない。

(経営管理実施権が設定される場合)

<時期>

- 経営管理実施権者から甲に対するDの支払については、伐採後、木材の販売収入額が確定後速やかに行うものとする。

<相手方及び方法>

- 次の支払先に支払うものとする。
(支払先) 甲の指定する口座

藤岡市 集R7-8



150

126

127

885

941

128

130

この図面は、森林簿・森林計画図・林地台帳を参考に
して作成したものです。
従って、所有界を正確に表したものではありません。

1:5,000

経営管理権集積計画

1 個別事項

整 理 番 号	集R7-9	経営管理権の設定を受ける市町村（乙）							(名称)			(所在地)		
		経営管理権を設定する森林の森林所有者（甲）							(氏名又は名称)			(住所又は所在地)		
									藤岡市長 新 井 雅 博			群馬県藤岡市中栗須 3 2 7 番地		
乙が経営管理権の設定を受ける森林（A）														
番号	所 在	地番	林班	小班	地目	面積 ha	現況 樹種	現況 林齢	経営管理権 の始期	経営管理権 の存続期間 (終期) (B)	経営管理権に基づい て行われる経営管理 の内容 (C)	木材の販売による収益から伐採等 に要する経費を控除してなお利益 がある場合において甲に支払われ るべき金銭 (D) の額の算定方法	乙が甲にDを 支払うべき時 期、相手方及 び方法	備考
1	藤岡市譲原根 際	889	127	34	山林	0.16	スギ	76	R7.12.10	15年 (2040/12/9)	別添1の①参照	別添2の①参照	別添3参照	
2	藤岡市譲原根 際		127	37			スギ	83	R7.12.10	15年 (2040/12/9)	別添1の①参照	別添2の①参照	別添3参照	
3	藤岡市譲原根 際	890	127	33	原野	0.05	スギ	84	R7.12.10	15年 (2040/12/9)	別添1の①参照	別添2の①参照	別添3参照	
4	藤岡市譲原根 際		127	34			スギ	76	R7.12.10	15年 (2040/12/9)	別添1の①参照	別添2の①参照	別添3参照	
5	藤岡市譲原根 際	940	127	8	山林	0.26	スギ	86	R7.12.10	15年 (2040/12/9)	別添1の①参照	別添2の①参照	別添3参照	
6	藤岡市譲原柴 原	1163	128	190	山林	0.03	スギ	59	R7.12.10	15年 (2040/12/9)	別添1の①参照	別添2の①参照	別添3参照	
7	藤岡市譲原柴 原	1164	128	190	山林	0.16	スギ	59	R7.12.10	15年 (2040/12/9)	別添1の①参照	別添2の①参照	別添3参照	

乙が経営管理権の設定を受ける森林（A）									経営管理権を設定する森林の甲以外の権原者（E）			備考
番号	所 在	地番	林班	小班	地目	面積 ha	現況 樹種	現況 林齢	住所又は所在地	氏名又は名称	権原の種類	
1	藤岡市譲原根 際	889	127	34	山林	0.16	スギ	76				
2	藤岡市譲原根 際		127	37			スギ	83				
3	藤岡市譲原根 際	890	127	33	原野	0.05	スギ	84				
4	藤岡市譲原根 際		127	34			スギ	76				
5	藤岡市譲原根 際	940	127	8	山林	0.26	スギ	86				
6	藤岡市譲原柴 原	1163	128	190	山林	0.03	スギ	59				
7	藤岡市譲原柴 原	1164	128	190	山林	0.16	スギ	59				

この計画に同意する。

権利の設定を受ける市町村（乙）

権利を設定する森林の森林所有者（甲）

住 所（同上）

住 所（同上）

藤岡市長 新 井 雅 博

(記載注意)

- (1) この個別事項は、経営管理権を設定する者が異なる場合には、別葉とすること。
- (2) 共有者不明森林又は所有者不明森林に係る特例により定める場合は、特例手続により定めた旨が分かる書類を添付すること。また、森林所有者が変更となった場合は、新たな森林所有者と元の森林所有者の氏名、住所が記載された書類を添付すること。
- (3) (A) 欄の「面積」は林地台帳に記載された地番ごとの面積を記載することとし、林地台帳に記載された面積が著しく事実と相違する場合には、実測面積を（ ）書きで下段に2段書きにする。なお、当該経営管理権集積計画の対象森林の場所を示す図面を添付することとし、1筆の一部について経営管理権が設定される場合には当該部分を特定することのできる図面を添付するとともに、備考欄にその旨を記載すること。
- (4) (A) 欄の「現況樹種」及び「現況林齢」は森林簿に記載された内容を記載することとし、森林簿と異なる場合は（ ）書きで下段に2段書きにすること。
- (5) (B) 欄は、「〇年」又は「〇〇年〇〇月〇〇日まで」と記載すること。

2 共通事項

この経営管理権集積計画の定めるところにより設定される経営管理権及び経営管理受益権は、1の個別事項に定めるもののほか、次に定めるところによる。

(1) 経営管理権に基づいて行われる経営管理の内容

乙は、1の個別事項に記載された森林（以下「当該森林」という。）の経営管理のため、1の個別事項に定めるところにより立木の伐採及び木材の販売、造林並びに保育（以下「伐採等」という。）を実施し、木材の販売による収益（以下「販売収益」という。）を収受するとともに、販売収益から伐採等に要する経費を控除してなお利益がある場合にその一部を甲に支払う事業を実施する。

(2) 受託者の義務

- ① 経営管理実施権配分計画が定められない場合には、乙は、自己の財産に対するのと同じ注意義務をもって経営管理を行う義務を負う。
- ② 経営管理実施権配分計画が定められる場合には、経営管理実施権配分計画により経営管理実施権の設定を受ける者（以下「経営管理実施権者」という。）は甲に善管注意義務を負い、甲は、当該経営管理実施権配分計画の定める事項について、経営管理実施権者に対して義務の履行を求めることができる。また、乙はこの経営管理権集積計画及び当該経営管理実施権配分計画に規定された報告徴収の権限の範囲内において、経営管理実施権者に対する監督責任のみを負う。

(3) 経営管理権の対象とする森林

当該森林にある立木竹は、甲に帰属する。

(4) 経営管理権及び経営管理受益権の設定

この経営管理権集積計画の公告により、乙に経営管理権が、甲に経営管理受益権（金銭の支払を受ける権利）が、それぞれ設定される。

乙に設定された経営管理権は、この公告の後において当該森林の森林所有者となった者（国その他の森林経営管理法施行規則に定められた者を除く。）に対しても、その効力があるものとする。

(5) 租税公課の負担

甲は、経営管理権の目的物に対する固定資産税その他の租税を負担する。

(6) 経営管理権の設定等の条件

- ① 乙は、甲が次のいずれかに該当する場合には、この経営管理権集積計画のうち当該森林に係る部分を取り消すことができる。
 - ア 甲が偽りその他不正な手段により乙に経営管理権集積計画を定めさせたことが判明した場合
 - イ 甲が当該森林に係る権原を有しなくなった場合
- ② 乙は、災害その他の事由により当該森林において（1）に掲げる事項を実施することが著しく困難となったときは、気象災等により被害が発生して（9）、（10）により復旧を行う場合を除き、この経営管理権集積計画のうち当該森林に係る部分を取り消すことができる。
- ③ 甲は、1の個別事項に定める経営管理権の存続期間の中途において解約しようとする場合は、乙の同意を得るものとする。
- ④ 甲及び乙は、この経営管理権集積計画に定めるところにより設定される経営管理権に関する事項は変更しないものとする。

(7) 森林への立入り及び施設の利用等

- ① 乙は、（1）、（9）、（15）に掲げる事項の実施のため必要があるときは、当該森林に随時立ち入り、若しくは乙以外の者を立ち入らせ、又は当該森林に設定された路網その他の施設を使用し、若しくは乙以外の者に使用させることができる。
- ② 乙は、（1）、（9）に掲げる事項の実施のため必要があるときは、当該森林内に森林作業道その他の施設を設置し、又は乙以外の者に設置させることができる。この場合において、乙は、当該設置された施設の維持管理を行うものとする。ただし、当該設置された施設が不要となった場合や、当面の間利用の予定がない場合等は、自然復旧も可能とする。
- ③ 乙は、当該森林の立木が第三者に対して損害を及ぼすおそれがあると認める場合であって、かつ第三者から当該立木について除去等を行いたい旨の申出がある場合には、第三者が当該立木について除去等を行うことを認めることができる。

(8) 甲への通知

当該森林について販売収益が生じた場合、経営管理実施権が設定されないときには乙が（経営管理実施権が設定されるときには経営管理実施権者が）甲に対して販売収益、伐採等に要した経費等に係る明細書を通知するものとする。

(9) 森林保険（経営管理実施権が設定されなかった場合）

- ① 気象災等により当該森林について被害が発生した場合、甲の費用負担により乙が復旧を行うこととし、復旧内容は甲と乙の協議により定める。
- ② 乙は、甲の費用負担において甲を被保険者として当該森林に生育する樹木について、その樹木が対象となる場合は森林保険を付保することができる。なお、当該付保に関する諸手続は乙がこれを行うものとする。
- ③ 乙が②により森林保険を付保した場合であって、天災地変等の事由により保険事故が発生し、甲に支払われる保険金があるときには、甲は当該保険金の請求及び受領を乙に委任するものとし、乙が当該保険金を復旧の用に供するため、甲は当該保険金全額を乙に帰属させるものとする。

(10) 森林保険（経営管理実施権が設定された場合）

- ① 気象災等により当該森林について被害が発生した場合、経営管理実施権者が復旧を行うこととし、復旧内容は甲と経営管理実施権者の協議により定める。
- ② 経営管理実施権者は、経営管理実施権者の費用負担において甲を被保険者として当該森林に生育する樹木について森林保険を付保することができる。また、甲はこれを承諾する。なお、当該付保に関する諸手続は経営管理実施権者がこれを行うものとする。
- ③ 天災地変等の事由により保険事故が発生し、甲に支払われる保険金がある場合、甲は当該保険金の請求及び受領を経営管理実施権者に委任するものとし、経営管理実施権者が当該保険金を復旧の用に供するため、甲は当該保険金全額を経営管理実施権者に帰属させるものとする。

(11) 災害等による経営又は管理の不実施

次に掲げる場合において、（１）に掲げる事項を実施する予定の森林について（１）に掲げる事項を実施することが不可能又は不適当になったときは、乙は、当該事項の一部又は全部を実施しないことができる。

- ① 災害その他の原因により当該森林の全部又は一部が損壊したとき
- ② 路網の損壊等により当該森林への到達が困難となったとき
- ③ 当該森林の土地が公用、公共用又は公益事業の用に供されるとき

(12) 損害の賠償

- ① 乙は、乙の責めに帰すべき事由によって甲に不利益を生じさせたときには、その不利益に相当する額を支払うものとする。
- ② 乙の責めに帰すことのできない事由によって甲に不利益が生じたときは、乙は損害賠償責任を負わない。

(13) 経営管理権の存続期間の満了時及び消滅時における清算の方法

経営管理権の存続期間の満了時および消滅時において、甲と乙との間で金銭の支払は生じないとともに、立木の所有権は甲に帰属するものとする。

(14) 甲の通知及び届出

- ① 甲は、当該森林について、第三者に権利を移転若しくは設定する場合には、あらかじめ乙にその旨を通知しなければならない。
- ② 甲及び甲の相続人又は受遺者は、当該森林について権利の喪失があった場合、甲が住所又は名称を変更した場合、甲が死亡した場合その他当該経営管理権集積計画を変更する必要がある場合は遅滞なく乙に申し出るものとする。

(15) 経営管理実施権配分計画の作成

- ① 乙は、甲から経営管理権の設定を受けた森林の一部又は全部についてこの経営管理権集積計画の内容に適合する限りにおいて、甲の同意を要せずに、経営管理実施権配分計画を作成し、乙が選定した民間事業者が当該森林の経営管理実施権を、甲及び乙に経営管理受益権を設定することができる。
- ② 経営管理実施権配分計画が定められる場合、経営管理実施権者が当該森林で経営管理を実施する義務を負い、甲は経営管理実施権者に義務履行を求めることができる。なお、乙は、経営管理実施権者に対して当該森林の経営管理の状況等について報告を徴収し、経営管理が適切に施されるように経営管理実施権者を指導、監督するものとする。
- ③ 甲が経営管理実施権配分計画により設定された経営管理受益権に基づき経営管理実施権者から支払を受けたときは、当該支払を受けた額の限度で、当該経営管理受益権に係る森林に関する経営管理権集積計画により設定された経営管理受益権に基づき乙から支払を受けたものとみなす。

(16) その他

この経営管理権集積計画に定めのない事項及びこの経営管理権集積計画に疑義が生じたときは、甲、乙が協議して定める。

別添 1 経営管理権に基づいて行われる経営管理の内容 (C)

対象森林					経営管理権に基づいて行われる経営管理の内容
①	所在	地番	林班	小班	<p><経営管理実施権が設定される場合></p> <p>○ 経営管理実施権者が間伐、主伐並びに主伐後の植栽（鳥獣害対策施設の設置・維持管理を含む。以下同じ。）及び保育等の施業、木材の販売、森林の保護等の全部又は一部を実施するものとし、その方法は経営管理実施権を設定する前に乙及び経営管理実施権者で協議して決めるものとする。</p> <p>○ 主伐後の植栽については、地拵え後、藤岡市森林整備計画の定めに沿って植栽を実施するとともに、獣害被害が予測される区域については必要に応じて、鳥獣害防止施設を設置及び維持管理をするものとする。鳥獣害防止施設の維持管理は、年1回、鳥獣害防止施設の周囲の見回り及び必要な補修を行うものとする。</p> <p>○ 施業の実施にあたっては、溪畔林における不必要な伐採は控える等、生物多様性に配慮するものとする。</p> <p>○ 火災、病虫害及び気象害の予防のため、年1回の森林の巡視を行うものとし、当該巡視は林道からの目視によって判断できる限りで行う。</p> <p><経営管理実施権が設定されない場合></p> <p>○ 乙は、人工林について、存続期間中に間伐を2回実施するものとする。ただし、期間が15年以下ならば1回とする。 なお、施業の実施にあたっては、溪畔林における不必要な伐採は控える等、生物多様性に配慮するものとする。</p> <p>○ 乙は、火災、病虫害及び気象害の予防のため、年1回の森林の巡視を行うものとし、当該巡視は林道からの目視によって判断できる限りで行う。</p> <p>○ 天然林については、年1回、見回りを適切に管理する。</p>
	藤岡市譲原根際	889	127	34	
	藤岡市譲原根際		127	37	
	藤岡市譲原根際	890	127	33	
	藤岡市譲原根際		127	34	
	藤岡市譲原根際	940	127	8	
	藤岡市譲原柴原	1163	128	190	
	藤岡市譲原柴原	1164	128	190	
②	所在	地番	林班	小班	<p>○ 乙は、存続期間中に間伐を2回実施することにより複層林化を図るものとする。なお、施業の実施にあたっては、溪畔林における不必要な伐採は控える等、生物多様性に配慮するものとする。</p> <p>○ 乙は、火災、病虫害及び気象害の予防のため、年1回の森林の巡視を行うものとし、当該巡視は林道からの目視によって判断できる限りで行う。</p>

別添 2 木材の販売による収益から伐採等に要する経費を控除してなお利益がある場合において甲に支払われるべき金銭（D）の額の算定方法

対象森林					木材の販売による収益から伐採等に要する経費を控除してなお利益がある場合において甲に支払われるべき金銭（D）の額の算定方法
①	所在	地番	林班	小班	<p><経営管理実施権が設定される場合></p> <p>（１．甲に支払われるべき金銭の額の算定方法）</p> <p>○ 主伐について甲に支払われるべき金銭の額は、木材の販売による収益の額から、主伐に係る経費、木材の販売に係る経費、主伐後の植栽（鳥獣害対策施設の設置・維持管理を含む。以下同じ。）及び保育に係る経費その他経営管理に要する経費（森林保険の保険料等）として乙が算定した額を控除した額とする。</p> <p>○ 利用間伐について甲に支払われるべき金銭の額は、木材の販売による収益の額から利用間伐に係る経費及び木材の販売に係る経費として乙が算定した額を控除した額とする。</p> <p>（２．木材の販売収益の額の算定方法）</p> <p>○ 主伐及び利用間伐に係る木材の販売収益については、実際に木材を販売して得られた収益の額とする。</p> <p>（３．伐採等に要する経費の算定方法）</p> <p>○ 乙が算定する主伐に係る経費については、経営管理実施権者が経営管理実施権の設定を受けるに当たって乙に提示し、経営管理実施権配分計画に添付された経費の見積額とする。</p> <p>○ 乙が算定する主伐が実施された場合における木材の販売に係る経費については、経営管理実施権者が経営管理実施権の設定を受けるに当たって乙に提示し、経営管理実施権配分計画に添付された経費の見積額とする。</p> <p>○ 乙が算定する主伐後の植栽（鳥獣害対策施設の設置・維持管理を含む）、保育及び利用間伐に係る経費については、施業の実施時点で有効な群馬県が定める森林環境保全整備事業における標準単価を基に経営管理実施権者が経営管理実施権の設定を受けるに当たって乙に提示し、経営管理実施権配分計画に添付された経費の見積額とする。</p> <p>○ 乙が算定する利用間伐が実施された場合における木材の販売に係る経費については、経営管理実施権者が経営管理実施権の設定を受けるに当たって乙に提示し、経営管理実施権配分計画に添付された経費の見積額とする。</p> <p>○ 森林保険の保険料については、経営管理実施権の終期までの間に必要な保険料の合計として、経営管理実施権者が経営管理実施権の設定を受けるに当たって乙に提示し、経営管理実施権配分計画に添付された見積額とする。</p> <p>（４．留意事項）</p> <p>○ 木材の販売収益から差し引いた主伐後の植栽及び保育に係る経費その他経営管理に要する経費（森林保険の保険料等）は、甲からの預り金として経営管理実施権者が管理する。なお、経営管理実施権者が預かる期間は、預り金の残高がなくなるか、経営管理に係る持ち出しの必要なくなるまでとする。</p> <p>○ 経営管理実施権者が主伐後の経営管理を行うために要した経費の実費が上記（３．伐採等に要する経費の算定方法）により算定された経費の額を上回る場合については、その差額は経営管理実施権者が負担するものとする。</p> <p><経営管理実施権が設定されない場合></p> <p>（１．甲に支払われるべき金銭の額の算定方法）</p> <p>○ 経営管理権に基づき乙が実施する間伐の結果生じた木材の販売による収益は乙のものとする。</p> <p>（２．留意事項）</p> <p>○ 乙が経営管理を行うために要した経費は乙が負担するものとする。</p>
	藤岡市譲原根際	889	127	34	<p>（１．甲に支払われるべき金銭の額の算定方法）</p> <p>○ 経営管理権に基づき乙が実施する間伐の結果生じた木材の販売による収益は乙のものとする。</p> <p>（２．留意事項）</p> <p>○ 乙が経営管理を行うために要した経費は乙が負担するものとする。</p>
	藤岡市譲原根際		127	37	
	藤岡市譲原根際	890	127	33	
	藤岡市譲原根際		127	34	
	藤岡市譲原根際	940	127	8	
	藤岡市譲原柴原	1163	128	190	
	藤岡市譲原柴原	1164	128	190	
②	所在	地番	林班	小班	<p>（１．甲に支払われるべき金銭の額の算定方法）</p> <p>○ 経営管理権に基づき乙が実施する間伐の結果生じた木材の販売による収益は乙のものとする。</p> <p>（２．留意事項）</p> <p>○ 乙が経営管理を行うために要した経費は乙が負担するものとする。</p>

別添3 甲にDを支払うべき時期、相手方及び方法

(経営管理実施権が設定されない場合)

<時期>

- ☐ 乙から甲に対して金銭の支払は行わない。

<相手方及び方法>

- ☐ 乙から甲に対して金銭の支払は行わない。

(経営管理実施権が設定される場合)

<時期>

- ☐ 経営管理実施権者から甲に対するDの支払については、伐採後、木材の販売収入額が確定後速やかに行うものとする。

<相手方及び方法>

- ☐ 次の支払先に支払うものとする。
(支払先) 甲の指定する口座

藤岡市 集R7-9



127

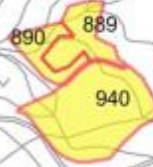

128



130

この図面は、森林簿・森林計画図・林地台帳を参考に
して作成したものです。
従って、所有界を正確に表したものではありません。

1:5,000

経営管理権集積計画

1 個別事項

整 番 理 号	集R7-10	経営管理権の設定を受ける市町村（乙）							(名称)			(所在地)		
		経営管理権を設定する森林の森林所有者（甲）							(氏名又は名称)			(住所又は所在地)		
乙が経営管理権の設定を受ける森林（A）									経営管理権の始期	経営管理権の存続期間（終期）（B）	経営管理権に基づいて行われる経営管理の内容（C）	木材の販売による収益から伐採等に要する経費を控除してなお利益がある場合において甲に支払われるべき金銭（D）の額の算定方法	乙が甲にDを支払うべき時期、相手方及び方法	備考
番号	所 在	地番	林班	小班	地目	面積 ha	現況樹種	現況林齢						
1	藤岡市譲原根際	924	127	31	山林	0.10	スギ	74	R7.12.10	15年 (2040/12/9)	別添1の①参照	別添2の①参照	別添3参照	
2	藤岡市譲原屋敷	1137	128	144	山林	0.04	スギ	77	R7.12.10	15年 (2040/12/9)	別添1の①参照	別添2の①参照	別添3参照	
3														
4														
5														
6														
7														

乙が経営管理権の設定を受ける森林（A）									経営管理権を設定する森林の甲以外の権原者（E）			備考
番号	所 在	地番	林班	小班	地目	面積 ha	現況 樹種	現況 林齢	住所又は所在地	氏名又は名称	権原の種類	
1	藤岡市譲原根 際	924	127	31	山林	0.10	スギ	74				
2	藤岡市譲原屋 敷	1137	128	144	山林	0.04	スギ	77				
3												
4												
5												
6												
7												

この計画に同意する。

権利の設定を受ける市町村（乙）

権利を設定する森林の森林所有者（甲）

住 所（同上）

住 所（同上）

藤岡市長 新 井 雅 博

（記載注意）

- （1） この個別事項は、経営管理権を設定する者が異なる場合には、別葉とすること。
- （2） 共有者不明森林又は所有者不明森林に係る特例により定める場合は、特例手続により定めた旨が分かる書類を添付すること。また、森林所有者が変更となった場合は、新たな森林所有者と元の森林所有者の氏名、住所が記載された書類を添付すること。
- （3） （A）欄の「面積」は林地台帳に記載された地番ごとの面積を記載することとし、林地台帳に記載された面積が著しく事実と相違する場合には、実測面積を（ ）書きで下段に2段書きにする。なお、当該経営管理権集積計画の対象森林の場所を示す図面を添付することとし、1筆の一部について経営管理権が設定される場合には当該部分を特定することのできる図面を添付するとともに、備考欄にその旨を記載すること。
- （4） （A）欄の「現況樹種」及び「現況林齢」は森林簿に記載された内容を記載することとし、森林簿と異なる場合は（ ）書きで下段に2段書きにすること。
- （5） （B）欄は、「〇年」又は「〇〇年〇〇月〇〇日まで」と記載すること。

2. 共通事項

この経営管理権集積計画の定めるところにより設定される経営管理権及び経営管理受益権は、1の個別事項に定めるもののほか、次に定めるところによる。

(1) 経営管理権に基づいて行われる経営管理の内容

乙は、1の個別事項に記載された森林（以下「当該森林」という。）の経営管理のため、1の個別事項に定めるところにより立木の伐採及び木材の販売、造林並びに保育（以下「伐採等」という。）を実施し、木材の販売による収益（以下「販売収益」という。）を収受するとともに、販売収益から伐採等に要する経費を控除してなお利益がある場合にその一部を甲に支払う事業を実施する。

(2) 受託者の義務

- ① 経営管理実施権配分計画が定められない場合には、乙は、自己の財産に対するのと同じの注意義務をもって経営管理を行う義務を負う。
- ② 経営管理実施権配分計画が定められる場合には、経営管理実施権配分計画により経営管理実施権の設定を受ける者（以下「経営管理実施権者」という。）は甲に善管注意義務を負い、甲は、当該経営管理実施権配分計画の定める事項について、経営管理実施権者に対して義務の履行を求めることができる。また、乙はこの経営管理権集積計画及び当該経営管理実施権配分計画に規定された報告徴収の権限の範囲内において、経営管理実施権者に対する監督責任のみを負う。

(3) 経営管理権の対象とする森林

当該森林にある立木竹は、甲に帰属する。

(4) 経営管理権及び経営管理受益権の設定

この経営管理権集積計画の公告により、乙に経営管理権が、甲に経営管理受益権（金銭の支払を受ける権利）が、それぞれ設定される。

乙に設定された経営管理権は、この公告の後において当該森林の森林所有者となった者（国その他の森林経営管理法施行規則に定められた者を除く。）に対しても、その効力があるものとする。

(5) 租税公課の負担

甲は、経営管理権の目的物に対する固定資産税その他の租税を負担する。

(6) 経営管理権の設定等の条件

- ① 乙は、甲が次のいずれかに該当する場合には、この経営管理権集積計画のうち当該森林に係る部分を取り消すことができる。
 - ア 甲が偽りその他不正な手段により乙に経営管理権集積計画を定めさせたことが判明した場合
 - イ 甲が当該森林に係る権原を有しなくなった場合
- ② 乙は、災害その他の事由により当該森林において（1）に掲げる事項を実施することが著しく困難となったときは、気象災等により被害が発生して（9）、（10）により復旧を行う場合を除き、この経営管理権集積計画のうち当該森林に係る部分を取り消すことができる。
- ③ 甲は、1の個別事項に定める経営管理権の存続期間の中途において解約しようとする場合は、乙の同意を得るものとする。
- ④ 甲及び乙は、この経営管理権集積計画に定めるところにより設定される経営管理権に関する事項は変更しないものとする。

(7) 森林への立入り及び施設の利用等

- ① 乙は、（1）、（9）、（15）に掲げる事項の実施のため必要があるときは、当該森林に随時立ち入り、若しくは乙以外の者を立ち入らせ、又は当該森林に設定された路網その他の施設を使用し、若しくは乙以外の者に使用させることができる。
- ② 乙は、（1）、（9）に掲げる事項の実施のため必要があるときは、当該森林内に森林作業道その他の施設を設置し、又は乙以外の者に設置させることができる。この場合において、乙は、当該設置された施設の維持管理を行うものとする。ただし、当該設置された施設が不要となった場合や、当面の間利用の予定がない場合等は、自然復旧も可能とする。
- ③ 乙は、当該森林の立木が第三者に対して損害を及ぼすおそれがあると認める場合であって、かつ第三者から当該立木について除去等を行いたい旨の申出がある場合には、第三者が当該立木について除去等を行うことを認めることができる。

(8) 甲への通知

当該森林について販売収益が生じた場合、経営管理実施権が設定されないときには乙が（経営管理実施権が設定されるときには経営管理実施権者が）甲に対して販売収益、伐採等に要した経費等に係る明細書を通知するものとする。

(9) 森林保険（経営管理実施権が設定されなかった場合）

- ① 気象災等により当該森林について被害が発生した場合、甲の費用負担により乙が復旧を行うこととし、復旧内容は甲と乙の協議により定める。
- ② 乙は、甲の費用負担において甲を被保険者として当該森林に生育する樹木について、その樹木が対象となる場合は森林保険を付保することができる。なお、当該付保に関する諸手続は乙がこれを行うものとする。
- ③ 乙が②により森林保険を付保した場合であって、天災地変等の事由により保険事故が発生し、甲に支払われる保険金があるときには、甲は当該保険金の請求及び受領を乙に委任するものとし、乙が当該保険金を復旧の用に供するため、甲は当該保険金全額を乙に帰属させるものとする。

(10) 森林保険（経営管理実施権が設定された場合）

- ① 気象災等により当該森林について被害が発生した場合、経営管理実施権者が復旧を行うこととし、復旧内容は甲と経営管理実施権者の協議により定める。
- ② 経営管理実施権者は、経営管理実施権者の費用負担において甲を被保険者として当該森林に生育する樹木について森林保険を付保することができる。また、甲はこれを承諾する。なお、当該付保に関する諸手続は経営管理実施権者がこれを行うものとする。
- ③ 天災地変等の事由により保険事故が発生し、甲に支払われる保険金がある場合、甲は当該保険金の請求及び受領を経営管理実施権者に委任するものとし、経営管理実施権者が当該保険金を復旧の用に供するため、甲は当該保険金全額を経営管理実施権者に帰属させるものとする。

(11) 災害等による経営又は管理の不実施

次に掲げる場合において、(1)に掲げる事項を実施する予定の森林について(1)に掲げる事項を実施することが不可能又は不適当になったときは、乙は、当該事項の一部又は全部を実施しないことができる。

- ① 災害その他の原因により当該森林の全部又は一部が損壊したとき
- ② 路網の損壊等により当該森林への到達が困難となったとき
- ③ 当該森林の土地が公用、公共用又は公益事業の用に供されるとき

(12) 損害の賠償

- ① 乙は、乙の責めに帰すべき事由によって甲に不利益を生じさせたときには、その不利益に相当する額を支払うものとする。
- ② 乙の責めに帰すことのできない事由によって甲に不利益が生じたときは、乙は損害賠償責任を負わない。

(13) 経営管理権の存続期間の満了時及び消滅時における清算の方法

経営管理権の存続期間の満了時および消滅時において、甲と乙との間で金銭の支払は生じないとともに、立木の所有権は甲に帰属するものとする。

(14) 甲の通知及び届出

- ① 甲は、当該森林について、第三者に権利を移転若しくは設定する場合には、あらかじめ乙にその旨を通知しなければならない。
- ② 甲及び甲の相続人又は受遺者は、当該森林について権利の喪失があった場合、甲が住所又は名称を変更した場合、甲が死亡した場合その他当該経営管理権集積計画を変更する必要がある場合は遅滞なく乙に申し出るものとする。

(15) 経営管理実施権配分計画の作成

- ① 乙は、甲から経営管理権の設定を受けた森林の一部又は全部についてこの経営管理権集積計画の内容に適合する限りにおいて、甲の同意を要せずに、経営管理実施権配分計画を作成し、乙が選定した民間事業者が当該森林の経営管理実施権を、甲及び乙に経営管理受益権を設定することができる。
- ② 経営管理実施権配分計画が定められる場合、経営管理実施権者が当該森林で経営管理を実施する義務を負い、甲は経営管理実施権者に義務履行を求めることができる。なお、乙は、経営管理実施権者に対して当該森林の経営管理の状況等について報告を徴収し、経営管理が適切に施されるように経営管理実施権者を指導、監督するものとする。
- ③ 甲が経営管理実施権配分計画により設定された経営管理受益権に基づき経営管理実施権者から支払を受けたときは、当該支払を受けた額の限度で、当該経営管理受益権に係る森林に関する経営管理権集積計画により設定された経営管理受益権に基づき乙から支払を受けたものとみなす。

(16) その他

この経営管理権集積計画に定めのない事項及びこの経営管理権集積計画に疑義が生じたときは、甲、乙が協議して定める。

別添1 経営管理権に基づいて行われる経営管理の内容（C）

対象森林					経営管理権に基づいて行われる経営管理の内容
①	所在	地番	林班	小班	<p><経営管理実施権が設定される場合></p> <p>○ 経営管理実施権者が間伐、主伐並びに主伐後の植栽（鳥獣害対策施設の設置・維持管理を含む。以下同じ。）及び保育等の施業、木材の販売、森林の保護等の全部又は一部を実施するものとし、その方法は経営管理実施権を設定する前に乙及び経営管理実施権者で協議して決めるものとする。</p> <p>○ 主伐後の植栽については、地拵え後、藤岡市森林整備計画の定めに沿って植栽を実施するとともに、獣害被害が予測される区域については必要に応じて、鳥獣害防止施設を設置及び維持管理をするものとする。鳥獣害防止施設の維持管理は、年1回、鳥獣害防止施設の周囲の見回り及び必要な補修を行うものとする。</p> <p>○ 施業の実施にあたっては、溪畔林における不必要な伐採は控える等、生物多様性に配慮するものとする。</p> <p>○ 火災、病虫害及び気象害の予防のため、年1回の森林の巡視を行うものとし、当該巡視は林道からの目視によって判断できる限りで行う。</p> <p><経営管理実施権が設定されない場合></p> <p>○ 乙は、人工林について、存続期間中に間伐を2回実施するものとする。ただし、期間が15年以下ならば1回とする。 なお、施業の実施にあたっては、溪畔林における不必要な伐採は控える等、生物多様性に配慮するものとする。</p> <p>○ 乙は、火災、病虫害及び気象害の予防のため、年1回の森林の巡視を行うものとし、当該巡視は林道からの目視によって判断できる限りで行う。</p> <p>○ 天然林については、年1回、見回りをを行い適切に管理する。</p>
	藤岡市譲原根際	924	127	31	
	藤岡市譲原屋敷	1137	128	144	
②	所在	地番	林班	小班	<p>○ 乙は、存続期間中に間伐を2回実施することにより複層林化を図るものとする。なお、施業の実施にあたっては、溪畔林における不必要な伐採は控える等、生物多様性に配慮するものとする。</p> <p>○ 乙は、火災、病虫害及び気象害の予防のため、年1回の森林の巡視を行うものとし、当該巡視は林道からの目視によって判断できる限りで行う。</p>

別添2 木材の販売による収益から伐採等に要する経費を控除してなお利益がある場合において甲に支払われるべき金銭（D）の額の算定方法

対象森林					木材の販売による収益から伐採等に要する経費を控除してなお利益がある場合において甲に支払われるべき金銭（D）の額の算定方法
①	所在	地番	林班	小班	<p><経営管理実施権が設定される場合></p> <p>（1. 甲に支払われるべき金銭の額の算定方法）</p> <p>○ 主伐について甲に支払われるべき金銭の額は、木材の販売による収益の額から、主伐に係る経費、木材の販売に係る経費、主伐後の植栽（鳥獣害対策施設の設置・維持管理を含む。以下同じ。）及び保育に係る経費その他経営管理に要する経費（森林保険の保険料等）として乙が算定した額を控除した額とする。</p> <p>○ 利用間伐について甲に支払われるべき金銭の額は、木材の販売による収益の額から利用間伐に係る経費及び木材の販売に係る経費として乙が算定した額を控除した額とする。</p> <p>（2. 木材の販売収益の額の算定方法）</p> <p>○ 主伐及び利用間伐に係る木材の販売収益については、実際に木材を販売して得られた収益の額とする。</p> <p>（3. 伐採等に要する経費の算定方法）</p> <p>○ 乙が算定する主伐に係る経費については、経営管理実施権者が経営管理実施権の設定を受けるに当たって乙に提示し、経営管理実施権配分計画に添付された経費の見積額とする。</p> <p>○ 乙が算定する主伐が実施された場合における木材の販売に係る経費については、経営管理実施権者が経営管理実施権の設定を受けるに当たって乙に提示し、経営管理実施権配分計画に添付された経費の見積額とする。</p> <p>○ 乙が算定する主伐後の植栽（鳥獣害対策施設の設置・維持管理を含む）、保育及び利用間伐に係る経費については、施業の実施時点で有効な群馬県が定める森林環境保全整備事業における標準単価を基に経営管理実施権者が経営管理実施権の設定を受けるに当たって乙に提示し、経営管理実施権配分計画に添付された経費の見積額とする。</p> <p>○ 乙が算定する利用間伐が実施された場合における木材の販売に係る経費については、経営管理実施権者が経営管理実施権の設定を受けるに当たって乙に提示し、経営管理実施権配分計画に添付された経費の見積額とする。</p> <p>○ 森林保険の保険料については、経営管理実施権の終期までの間に必要な保険料の合計として、経営管理実施権者が経営管理実施権の設定を受けるに当たって乙に提示し、経営管理実施権配分計画に添付された見積額とする。</p> <p>（4. 留意事項）</p> <p>○ 木材の販売収益から差し引いた主伐後の植栽及び保育に係る経費その他経営管理に要する経費（森林保険の保険料等）は、甲からの預り金として経営管理実施権者が管理する。なお、経営管理実施権者が預かる期間は、預り金の残高がなくなるか、経営管理に係る持ち出しの必要がなくなるまでとする。</p> <p>○ 経営管理実施権者が主伐後の経営管理を行うために要した経費の実費が上記（3. 伐採等に要する経費の算定方法）により算定された経費の額を上回る場合については、その差額は経営管理実施権者が負担するものとする。</p> <p><経営管理実施権が設定されない場合></p> <p>（1. 甲に支払われるべき金銭の額の算定方法）</p> <p>○ 経営管理権に基づき乙が実施する間伐の結果生じた木材の販売による収益は乙のものとする。</p> <p>（2. 留意事項）</p> <p>○ 乙が経営管理を行うために要した経費は乙が負担するものとする。</p>
	藤岡市譲原根際	924	127	31	
	藤岡市譲原屋敷	1137	128	144	
②	所在	地番	林班	小班	<p>（1. 甲に支払われるべき金銭の額の算定方法）</p> <p>○ 経営管理権に基づき乙が実施する間伐の結果生じた木材の販売による収益は乙のものとする。</p> <p>（2. 留意事項）</p> <p>○ 乙が経営管理を行うために要した経費は乙が負担するものとする。</p>

別添3 甲にDを支払うべき時期、相手方及び方法

(経営管理実施権が設定されない場合)

<時期>

- 乙から甲に対して金銭の支払は行わない。

<相手方及び方法>

- 乙から甲に対して金銭の支払は行わない。

(経営管理実施権が設定される場合)

<時期>

- 経営管理実施権者から甲に対するDの支払については、伐採後、木材の販売収入額が確定後速やかに行うものとする。

<相手方及び方法>

- 次の支払先に支払うものとする。
(支払先) 甲の指定する口座

藤岡市 集R7-10



127

924

1137

128

130

この図面は、森林簿・森林計画図・林地台帳を参考に
して作成したものです。
従って、所有界を正確に表したものではありません。

1:5,000

経営管理権集積計画

1 個別事項

整 理 番 号	集R7-11	経営管理権の設定を受ける市町村（乙）							(名称)			(所在地)		
									藤岡市長 新 井 雅 博			群馬県藤岡市中栗須 3 2 7 番地		
		経営管理権を設定する森林の森林所有者（甲）							(氏名又は名称)			(住所又は所在地)		
乙が経営管理権の設定を受ける森林（A）									経営管理権の始期	経営管理権の存続期間（終期）（B）	経営管理権に基づいて行われる経営管理の内容（C）	木材の販売による収益から伐採等に要する経費を控除してなお利益がある場合において甲に支払われるべき金銭（D）の額の算定方法	乙が甲にDを支払うべき時期、相手方及び方法	備考
番号	所 在	地番	林班	小班	地目	面積 ha	現況樹種	現況林齢						
1	藤岡市譲原根際	945-2	127	3	山林	0.17	スギ	82	R7.12.10	15年 (2040/12/9)	別添1の①参照	別添2の①参照	別添3参照	
2	藤岡市譲原根際		127	4			スギ	88	R7.12.10	15年 (2040/12/9)	別添1の①参照	別添2の①参照	別添3参照	
3	藤岡市譲原屋敷	1134	128	148	山林	0.53	スギ	65	R7.12.10	15年 (2040/12/9)	別添1の①参照	別添2の①参照	別添3参照	
4	藤岡市譲原屋敷	1135	128	148	山林	0.24	スギ	65	R7.12.10	15年 (2040/12/9)	別添1の①参照	別添2の①参照	別添3参照	
5	藤岡市譲原屋敷	1133-1	128	146	山林	0.11	スギ	63	R7.12.10	15年 (2040/12/9)	別添1の①参照	別添2の①参照	別添3参照	
6	藤岡市譲原屋敷	1133-2	128	146	山林	0.29	スギ	63	R7.12.10	15年 (2040/12/9)	別添1の①参照	別添2の①参照	別添3参照	
7														

乙が経営管理権の設定を受ける森林（A）									経営管理権を設定する森林の甲以外の権原者（E）			備考
番号	所 在	地番	林班	小班	地目	面積 ha	現況 樹種	現況 林齢	住所又は所在地	氏名又は名称	権原の種類	
1	藤岡市譲原根 際	945-2	127	3	山林	0.17	スギ	82				
2	藤岡市譲原根 際		127	4			スギ	88				
3	藤岡市譲原屋 敷	1134	128	148	山林	0.53	スギ	65				
4	藤岡市譲原屋 敷	1135	128	148	山林	0.24	スギ	65				
5	藤岡市譲原屋 敷	1133-1	128	146	山林	0.11	スギ	63				
6	藤岡市譲原屋 敷	1133-2	128	146	山林	0.29	スギ	63				
7												

この計画に同意する。

権利の設定を受ける市町村（乙）

住 所（同上）

藤岡市長 新 井 雅 博

権利を設定する森林の森林所有者（甲）

住 所（同上）

（記載注意）

- （1） この個別事項は、経営管理権を設定する者が異なる場合には、別葉とすること。
- （2） 共有者不明森林又は所有者不明森林に係る特例により定める場合は、特例手続により定めた旨が分かる書類を添付すること。また、森林所有者が変更となった場合は、新たな森林所有者と元の森林所有者の氏名、住所が記載された書類を添付すること。
- （3） （A）欄の「面積」は林地台帳に記載された地番ごとの面積を記載することとし、林地台帳に記載された面積が著しく事実と相違する場合には、実測面積を（ ）書きで下段に2段書きにする。なお、当該経営管理権集積計画の対象森林の場所を示す図面を添付することとし、1筆の一部について経営管理権が設定される場合には当該部分を特定することのできる図面を添付するとともに、備考欄にその旨を記載すること。
- （4） （A）欄の「現況樹種」及び「現況林齢」は森林簿に記載された内容を記載することとし、森林簿と異なる場合は（ ）書きで下段に2段書きにする。
- （5） （B）欄は、「〇年」又は「〇〇年〇〇月〇〇日まで」と記載すること。

2 共通事項

この経営管理権集積計画の定めるところにより設定される経営管理権及び経営管理受益権は、1の個別事項に定めるもののほか、次に定めるところによる。

(1) 経営管理権に基づいて行われる経営管理の内容

乙は、1の個別事項に記載された森林（以下「当該森林」という。）の経営管理のため、1の個別事項に定めるところにより立木の伐採及び木材の販売、造林並びに保育（以下「伐採等」という。）を実施し、木材の販売による収益（以下「販売収益」という。）を収受するとともに、販売収益から伐採等に要する経費を控除してなお利益がある場合にその一部を甲に支払う事業を実施する。

(2) 受託者の義務

- ① 経営管理実施権配分計画が定められない場合には、乙は、自己の財産に対するのと同じの注意義務をもって経営管理を行う義務を負う。
- ② 経営管理実施権配分計画が定められる場合には、経営管理実施権配分計画により経営管理実施権の設定を受ける者（以下「経営管理実施権者」という。）は甲に善管注意義務を負い、甲は、当該経営管理実施権配分計画の定める事項について、経営管理実施権者に対して義務の履行を求めることができる。また、乙はこの経営管理権集積計画及び当該経営管理実施権配分計画に規定された報告徴収の権限の範囲内において、経営管理実施権者に対する監督責任のみを負う。

(3) 経営管理権の対象とする森林

当該森林にある立木竹は、甲に帰属する。

(4) 経営管理権及び経営管理受益権の設定

この経営管理権集積計画の公告により、乙に経営管理権が、甲に経営管理受益権（金銭の支払を受ける権利）が、それぞれ設定される。

乙に設定された経営管理権は、この公告の後において当該森林の森林所有者となった者（国その他の森林経営管理法施行規則に定められた者を除く。）に対しても、その効力があるものとする。

(5) 租税公課の負担

甲は、経営管理権の目的物に対する固定資産税その他の租税を負担する。

(6) 経営管理権の設定等の条件

- ① 乙は、甲が次のいずれかに該当する場合には、この経営管理権集積計画のうち当該森林に係る部分を取り消すことができる。
 - ア 甲が偽りその他不正な手段により乙に経営管理権集積計画を定めさせたことが判明した場合
 - イ 甲が当該森林に係る権原を有しなくなった場合
- ② 乙は、災害その他の事由により当該森林において（1）に掲げる事項を実施することが著しく困難となったときは、気象災等により被害が発生して（9）、（10）により復旧を行う場合を除き、この経営管理権集積計画のうち当該森林に係る部分を取り消すことができる。
- ③ 甲は、1の個別事項に定める経営管理権の存続期間の中途において解約しようとする場合は、乙の同意を得るものとする。
- ④ 甲及び乙は、この経営管理権集積計画に定めるところにより設定される経営管理権に関する事項は変更しないものとする。

(7) 森林への立入り及び施設の利用等

- ① 乙は、（1）、（9）、（15）に掲げる事項の実施のため必要があるときは、当該森林に随時立ち入り、若しくは乙以外の者を立ち入らせ、又は当該森林に設定された路網その他の施設を使用し、若しくは乙以外の者に使用させることができる。
- ② 乙は、（1）、（9）に掲げる事項の実施のため必要があるときは、当該森林内に森林作業道その他の施設を設置し、又は乙以外の者に設置させることができる。この場合において、乙は、当該設置された施設の維持管理を行うものとする。ただし、当該設置された施設が不要となった場合や、当面の間利用の予定がない場合等は、自然復旧も可能とする。
- ③ 乙は、当該森林の立木が第三者に対して損害を及ぼすおそれがあると認める場合であって、かつ第三者から当該立木について除去等を行いたい旨の申出がある場合には、第三者が当該立木について除去等を行うことを認めることができる。

(8) 甲への通知

当該森林について販売収益が生じた場合、経営管理実施権が設定されないときには乙が（経営管理実施権が設定されるときには経営管理実施権者が）甲に対して販売収益、伐採等に要した経費等に係る明細書を通知するものとする。

(9) 森林保険（経営管理実施権が設定されなかった場合）

- ① 気象災等により当該森林について被害が発生した場合、甲の費用負担により乙が復旧を行うこととし、復旧内容は甲と乙の協議により定める。
- ② 乙は、甲の費用負担において甲を被保険者として当該森林に生育する樹木について、その樹木が対象となる場合は森林保険を付保することができる。なお、当該付保に関する諸手続は乙がこれを行うものとする。
- ③ 乙が②により森林保険を付保した場合であって、天災地変等の事由により保険事故が発生し、甲に支払われる保険金があるときには、甲は当該保険金の請求及び受領を乙に委任するものとし、乙が当該保険金を復旧の用に供するため、甲は当該保険金全額を乙に帰属させるものとする。

(10) 森林保険（経営管理実施権が設定された場合）

- ① 気象災等により当該森林について被害が発生した場合、経営管理実施権者が復旧を行うこととし、復旧内容は甲と経営管理実施権者の協議により定める。
- ② 経営管理実施権者は、経営管理実施権者の費用負担において甲を被保険者として当該森林に生育する樹木について森林保険を付保することができる。また、甲はこれを承諾する。なお、当該付保に関する諸手続は経営管理実施権者がこれを行うものとする。
- ③ 天災地変等の事由により保険事故が発生し、甲に支払われる保険金がある場合、甲は当該保険金の請求及び受領を経営管理実施権者に委任するものとし、経営管理実施権者が当該保険金を復旧の用に供するため、甲は当該保険金全額を経営管理実施権者に帰属させるものとする。

(11) 災害等による経営又は管理の不実施

次に掲げる場合において、(1)に掲げる事項を実施する予定の森林について(1)に掲げる事項を実施することが不可能又は不適当になったときは、乙は、当該事項の一部又は全部を実施しないことができる。

- ① 災害その他の原因により当該森林の全部又は一部が損壊したとき
- ② 路網の損壊等により当該森林への到達が困難となったとき
- ③ 当該森林の土地が公用、公共用又は公益事業の用に供されるとき

(12) 損害の賠償

- ① 乙は、乙の責めに帰すべき事由によって甲に不利益を生じさせたときには、その不利益に相当する額を支払うものとする。
- ② 乙の責めに帰すことのできない事由によって甲に不利益が生じたときは、乙は損害賠償責任を負わない。

(13) 経営管理権の存続期間の満了時及び消滅時における清算の方法

経営管理権の存続期間の満了時および消滅時において、甲と乙との間で金銭の支払は生じないとともに、立木の所有権は甲に帰属するものとする。

(14) 甲の通知及び届出

- ① 甲は、当該森林について、第三者に権利を移転若しくは設定する場合には、あらかじめ乙にその旨を通知しなければならない。
- ② 甲及び甲の相続人又は受遺者は、当該森林について権利の喪失があった場合、甲が住所又は名称を変更した場合、甲が死亡した場合その他当該経営管理権集積計画を変更する必要がある場合は遅滞なく乙に申し出るものとする。

(15) 経営管理実施権配分計画の作成

- ① 乙は、甲から経営管理権の設定を受けた森林の一部又は全部についてこの経営管理権集積計画の内容に適合する限りにおいて、甲の同意を要せずに、経営管理実施権配分計画を作成し、乙が選定した民間事業者が当該森林の経営管理実施権を、甲及び乙に経営管理受益権を設定することができる。
- ② 経営管理実施権配分計画が定められる場合、経営管理実施権者が当該森林で経営管理を実施する義務を負い、甲は経営管理実施権者に義務履行を求めることができる。なお、乙は、経営管理実施権者に対して当該森林の経営管理の状況等について報告を徴収し、経営管理が適切に施されるように経営管理実施権者を指導、監督するものとする。
- ③ 甲が経営管理実施権配分計画により設定された経営管理受益権に基づき経営管理実施権者から支払を受けたときは、当該支払を受けた額の限度で、当該経営管理受益権に係る森林に関する経営管理権集積計画により設定された経営管理受益権に基づき乙から支払を受けたものとみなす。

(16) その他

この経営管理権集積計画に定めのない事項及びこの経営管理権集積計画に疑義が生じたときは、甲、乙が協議して定める。

別添1 経営管理権に基づいて行われる経営管理の内容（C）

対象森林					経営管理権に基づいて行われる経営管理の内容
①	所在	地番	林班	小班	<p><経営管理実施権が設定される場合></p> <p>○ 経営管理実施権者が間伐、主伐並びに主伐後の植栽（鳥獣害対策施設の設置・維持管理を含む。以下同じ。）及び保育等の施業、木材の販売、森林の保護等の全部又は一部を実施するものとし、その方法は経営管理実施権を設定する前に乙及び経営管理実施権者で協議して決めるものとする。</p> <p>○ 主伐後の植栽については、地拵え後、藤岡市森林整備計画の定めに沿って植栽を実施するとともに、獣害被害が予測される区域については必要に応じて、鳥獣害防止施設を設置及び維持管理をするものとする。鳥獣害防止施設の維持管理は、年1回、鳥獣害防止施設の周囲の見回り及び必要な補修を行うものとする。</p> <p>○ 施業の実施にあたっては、溪畔林における不必要な伐採は控える等、生物多様性に配慮するものとする。</p> <p>○ 火災、病虫害及び気象害の予防のため、年1回の森林の巡視を行うものとし、当該巡視は林道からの目視によって判断できる限りで行う。</p> <p><経営管理実施権が設定されない場合></p> <p>○ 乙は、人工林について、存続期間中に間伐を2回実施するものとする。ただし、期間が15年以下ならば1回とする。 なお、施業の実施にあたっては、溪畔林における不必要な伐採は控える等、生物多様性に配慮するものとする。</p> <p>○ 乙は、火災、病虫害及び気象害の予防のため、年1回の森林の巡視を行うものとし、当該巡視は林道からの目視によって判断できる限りで行う。</p> <p>○ 天然林については、年1回、見回りをし適切に管理する。</p>
	藤岡市譲原根際	945-2	127	3	
	藤岡市譲原根際		127	4	
	藤岡市譲原屋敷	1134	128	148	
	藤岡市譲原屋敷	1135	128	148	
	藤岡市譲原屋敷	1133-1	128	146	
	藤岡市譲原屋敷	1133-2	128	146	
②	所在	地番	林班	小班	<p>○ 乙は、存続期間中に間伐を2回実施することにより複層林化を図るものとする。なお、施業の実施にあたっては、溪畔林における不必要な伐採は控える等、生物多様性に配慮するものとする。</p> <p>○ 乙は、火災、病虫害及び気象害の予防のため、年1回の森林の巡視を行うものとし、当該巡視は林道からの目視によって判断できる限りで行う。</p>

別添2 木材の販売による収益から伐採等に要する経費を控除してなお利益がある場合において甲に支払われるべき金銭（D）の額の算定方法

対象森林					木材の販売による収益から伐採等に要する経費を控除してなお利益がある場合において甲に支払われるべき金銭（D）の額の算定方法
①	所在	地番	林班	小班	<p><経営管理実施権が設定される場合></p> <p>（１．甲に支払われるべき金銭の額の算定方法）</p> <p>○ 主伐について甲に支払われるべき金銭の額は、木材の販売による収益の額から、主伐に係る経費、木材の販売に係る経費、主伐後の植栽（鳥獣害対策施設の設置・維持管理を含む。以下同じ。）及び保育に係る経費その他経営管理に要する経費（森林保険の保険料等）として乙が算定した額を控除した額とする。</p> <p>○ 利用間伐について甲に支払われるべき金銭の額は、木材の販売による収益の額から利用間伐に係る経費及び木材の販売に係る経費として乙が算定した額を控除した額とする。</p> <p>（２．木材の販売収益の額の算定方法）</p> <p>○ 主伐及び利用間伐に係る木材の販売収益については、実際に木材を販売して得られた収益の額とする。</p> <p>（３．伐採等に要する経費の算定方法）</p> <p>○ 乙が算定する主伐に係る経費については、経営管理実施権者が経営管理実施権の設定を受けるに当たって乙に提示し、経営管理実施権配分計画に添付された経費の見積額とする。</p> <p>○ 乙が算定する主伐が実施された場合における木材の販売に係る経費については、経営管理実施権者が経営管理実施権の設定を受けるに当たって乙に提示し、経営管理実施権配分計画に添付された経費の見積額とする。</p> <p>○ 乙が算定する主伐後の植栽（鳥獣害対策施設の設置・維持管理を含む）、保育及び利用間伐に係る経費については、施業の実施時点で有効な群馬県が定める森林環境保全整備事業における標準単価を基に経営管理実施権者が経営管理実施権の設定を受けるに当たって乙に提示し、経営管理実施権配分計画に添付された経費の見積額とする。</p> <p>○ 乙が算定する利用間伐が実施された場合における木材の販売に係る経費については、経営管理実施権者が経営管理実施権の設定を受けるに当たって乙に提示し、経営管理実施権配分計画に添付された経費の見積額とする。</p> <p>○ 森林保険の保険料については、経営管理実施権の終期までの間に必要な保険料の合計として、経営管理実施権者が経営管理実施権の設定を受けるに当たって乙に提示し、経営管理実施権配分計画に添付された見積額とする。</p> <p>（４．留意事項）</p> <p>○ 木材の販売収益から差し引いた主伐後の植栽及び保育に係る経費その他経営管理に要する経費（森林保険の保険料等）は、甲からの預り金として経営管理実施権者が管理する。なお、経営管理実施権者が預かる期間は、預り金の残高がなくなるか、経営管理に係る持ち出しの必要がなくなるまでとする。</p> <p>○ 経営管理実施権者が主伐後の経営管理を行うために要した経費の実費が上記（３．伐採等に要する経費の算定方法）により算定された経費の額を上回る場合については、その差額は経営管理実施権者が負担するものとする。</p> <p><経営管理実施権が設定されない場合></p> <p>（１．甲に支払われるべき金銭の額の算定方法）</p> <p>○ 経営管理権に基づき乙が実施する間伐の結果生じた木材の販売による収益は乙のものとする。</p> <p>（２．留意事項）</p> <p>○ 乙が経営管理を行うために要した経費は乙が負担するものとする。</p>
	藤岡市譲原根際	945-2	127	3	
	藤岡市譲原根際		127	4	
	藤岡市譲原屋敷	1134	128	148	
	藤岡市譲原屋敷	1135	128	148	
	藤岡市譲原屋敷	1133-1	128	146	
	藤岡市譲原屋敷	1133-2	128	146	
②	所在	地番	林班	小班	<p>（１．甲に支払われるべき金銭の額の算定方法）</p> <p>○ 経営管理権に基づき乙が実施する間伐の結果生じた木材の販売による収益は乙のものとする。</p> <p>（２．留意事項）</p> <p>○ 乙が経営管理を行うために要した経費は乙が負担するものとする。</p>

別添3 甲にDを支払うべき時期、相手方及び方法

(経営管理実施権が設定されない場合)

<時期>

- 乙から甲に対して金銭の支払は行わない。

<相手方及び方法>

- 乙から甲に対して金銭の支払は行わない。

(経営管理実施権が設定される場合)

<時期>

- 経営管理実施権者から甲に対するDの支払については、伐採後、木材の販売収入額が確定後速やかに行うものとする。

<相手方及び方法>

- 次の支払先に支払うものとする。
(支払先) 甲の指定する口座

藤岡市 集R7-11



127

945-2

1134

1135

1133-2

1133-1

128

130

この図面は、森林簿・森林計画図・林地台帳を参考に
して作成したものです。
従って、所有界を正確に表したものではありません。

1:5,000

経営管理権集積計画

1 個別事項

整 番 理 号	集R7-12	経営管理権の設定を受ける市町村（乙）							(名称)			(所在地)		
		経営管理権を設定する森林の森林所有者（甲）							(氏名又は名称)			(住所又は所在地)		
乙が経営管理権の設定を受ける森林（A）									経営管理権の始期	経営管理権の存続期間（終期）（B）	経営管理権に基づいて行われる経営管理の内容（C）	木材の販売による収益から伐採等に要する経費を控除してなお利益がある場合において甲に支払われるべき金銭（D）の額の算定方法	乙が甲にDを支払うべき時期、相手方及び方法	備考
番号	所 在 地番	林班	小班	地目	面積 ha	現況 樹種	現況 林齢							
1	藤岡市譲原屋敷	1139甲	128	142	山林	0.07	スギ	83	R7.12.10	15年 (2040/12/9)	別添1の①参照	別添2の①参照	別添3参照	
2														
3														
4														
5														
6														
7														

乙が経営管理権の設定を受ける森林（A）									経営管理権を設定する森林の甲以外の権原者（E）			備考				
番号	所	在	地番	林班	小班	地目	面積 ha	現況 樹種	現況 林齢	住所又は所在地	氏名又は名称		権原の種類			
1	藤岡市譲原屋敷		1139甲	128	142	山林	0.07	スギ	83							
2																
3																
4																
5																
6																
7																
この計画に同意する。																
権利の設定を受ける市町村（乙）														住	所（同上）	藤岡市長 新 井 雅 博
権利を設定する森林の森林所有者（甲）														住	所（同上）	

(記載注意)

- (1) この個別事項は、**経営管理権**を設定する者が異なる**場合**には、別業とすること。
- (2) 共有者不明森林又は所有者不明森林に係る特例により定める場合は、特例手続により定めた旨が分かる書類を添付すること。また、森林所有者が変更となった場合は、新たな森林所有者と元の森林所有者の氏名、住所が記載された書類を添付すること。
- (3) (A) 欄の「面積」は林地台帳に記載された地番ごとの面積を記載することとし、林地台帳に記載された面積が著しく事実と相違する場合には、実測面積を()書きで下段に2段書きにする。なお、当該経営管理権集積計画の対象森林の場所を示す図面を添付することとし、1筆の一部について経営管理権が設定される場合には当該部分を特定することのできる図面を添付するとともに、備考欄にその旨を記載すること。
- (4) (A) 欄の「現況樹種」及び「現況林齢」は森林簿に記載された内容を記載することとし、森林簿と異なる場合は()書きで下段に2段書きにすること。
- (5) (B) 欄は、「○年」又は「○○年○○月○○日まで」と記載すること。

2 共通事項

この経営管理権集積計画の定めるところにより設定される経営管理権及び経営管理受益権は、1の個別事項に定めるもののほか、次に定めるところによる。

(1) 経営管理権に基づいて行われる経営管理の内容

乙は、1の個別事項に記載された森林（以下「当該森林」という。）の経営管理のため、1の個別事項に定めるところにより立木の伐採及び木材の販売、造林並びに保育（以下「伐採等」という。）を実施し、木材の販売による収益（以下「販売収益」という。）を収受するとともに、販売収益から伐採等に要する経費を控除してなお利益がある場合にその一部を甲に支払う事業を実施する。

(2) 受託者の義務

- ① 経営管理実施権配分計画が定められない場合には、乙は、自己の財産に対するのと同じの注意義務をもって経営管理を行う義務を負う。
- ② 経営管理実施権配分計画が定められる場合には、経営管理実施権配分計画により経営管理実施権の設定を受ける者（以下「経営管理実施権者」という。）は甲に善管注意義務を負い、甲は、当該経営管理実施権配分計画の定める事項について、経営管理実施権者に対して義務の履行を求めることができる。また、乙はこの経営管理権集積計画及び当該経営管理実施権配分計画に規定された報告徴収の権限の範囲内において、経営管理実施権者に対する監督責任のみを負う。

(3) 経営管理権の対象とする森林

当該森林にある立木竹は、甲に帰属する。

(4) 経営管理権及び経営管理受益権の設定

この経営管理権集積計画の公告により、乙に経営管理権が、甲に経営管理受益権（金銭の支払を受ける権利）が、それぞれ設定される。

乙に設定された経営管理権は、この公告の後において当該森林の森林所有者となった者（国その他の森林経営管理法施行規則に定められた者を除く。）に対しても、その効力があるものとする。

(5) 租税公課の負担

甲は、経営管理権の目的物に対する固定資産税その他の租税を負担する。

(6) 経営管理権の設定等の条件

- ① 乙は、甲が次のいずれかに該当する場合には、この経営管理権集積計画のうち当該森林に係る部分を取り消すことができる。
 - ア 甲が偽りその他不正な手段により乙に経営管理権集積計画を定めさせたことが判明した場合
 - イ 甲が当該森林に係る権原を有しなくなった場合
- ② 乙は、災害その他の事由により当該森林において（1）に掲げる事項を実施することが著しく困難となったときは、気象災等により被害が発生して（9）、（10）により復旧を行う場合を除き、この経営管理権集積計画のうち当該森林に係る部分を取り消すことができる。
- ③ 甲は、1の個別事項に定める経営管理権の存続期間の中途において解約しようとする場合は、乙の同意を得るものとする。
- ④ 甲及び乙は、この経営管理権集積計画に定めるところにより設定される経営管理権に関する事項は変更しないものとする。

(7) 森林への立入り及び施設の利用等

- ① 乙は、（1）、（9）、（15）に掲げる事項の実施のため必要があるときは、当該森林に随時立ち入り、若しくは乙以外の者を立ち入らせ、又は当該森林に設定された路網その他の施設を使用し、若しくは乙以外の者に使用させることができる。
- ② 乙は、（1）、（9）に掲げる事項の実施のため必要があるときは、当該森林内に森林作業道その他の施設を設置し、又は乙以外の者に設置させることができる。この場合において、乙は、当該設置された施設の維持管理を行うものとする。ただし、当該設置された施設が不要となった場合や、当面の間利用の予定がない場合等は、自然復旧も可能とする。
- ③ 乙は、当該森林の立木が第三者に対して損害を及ぼすおそれがあると認める場合であって、かつ第三者から当該立木について除去等を行いたい旨の申出がある場合には、第三者が当該立木について除去等を行うことを認めることができる。

(8) 甲への通知

当該森林について販売収益が生じた場合、経営管理実施権が設定されないときには乙が（経営管理実施権が設定されるときには経営管理実施権者が）甲に対して販売収益、伐採等に要した経費等に係る明細書を通知するものとする。

(9) 森林保険（経営管理実施権が設定されなかった場合）

- ① 気象災等により当該森林について被害が発生した場合、甲の費用負担により乙が復旧を行うこととし、復旧内容は甲と乙の協議により定める。
- ② 乙は、甲の費用負担において甲を被保険者として当該森林に生育する樹木について、その樹木が対象となる場合は森林保険を付保することができる。なお、当該付保に関する諸手続は乙がこれを行うものとする。
- ③ 乙が②により森林保険を付保した場合であって、天災地変等の事由により保険事故が発生し、甲に支払われる保険金があるときには、甲は当該保険金の請求及び受領を乙に委任するものとし、乙が当該保険金を復旧の用に供するため、甲は当該保険金全額を乙に帰属させるものとする。

(10) 森林保険（経営管理実施権が設定された場合）

- ① 気象災等により当該森林について被害が発生した場合、経営管理実施権者が復旧を行うこととし、復旧内容は甲と経営管理実施権者の協議により定める。
- ② 経営管理実施権者は、経営管理実施権者の費用負担において甲を被保険者として当該森林に生育する樹木について森林保険を付保することができる。また、甲はこれを承諾する。なお、当該付保に関する諸手続は経営管理実施権者がこれを行うものとする。
- ③ 天災地変等の事由により保険事故が発生し、甲に支払われる保険金がある場合、甲は当該保険金の請求及び受領を経営管理実施権者に委任するものとし、経営管理実施権者が当該保険金を復旧の用に供するため、甲は当該保険金全額を経営管理実施権者に帰属させるものとする。

(11) 災害等による経営又は管理の不実施

次に掲げる場合において、(1)に掲げる事項を実施する予定の森林について(1)に掲げる事項を実施することが不可能又は不適当になったときは、乙は、当該事項の一部又は全部を実施しないことができる。

- ① 災害その他の原因により当該森林の全部又は一部が損壊したとき
- ② 路網の損壊等により当該森林への到達が困難となったとき
- ③ 当該森林の土地が公用、公共用又は公益事業の用に供されるとき

(12) 損害の賠償

- ① 乙は、乙の責めに帰すべき事由によって甲に不利益を生じさせたときには、その不利益に相当する額を支払うものとする。
- ② 乙の責めに帰すことのできない事由によって甲に不利益が生じたときは、乙は損害賠償責任を負わない。

(13) 経営管理権の存続期間の満了時及び消滅時における清算の方法

経営管理権の存続期間の満了時および消滅時において、甲と乙との間で金銭の支払は生じないとともに、立木の所有権は甲に帰属するものとする。

(14) 甲の通知及び届出

- ① 甲は、当該森林について、第三者に権利を移転若しくは設定する場合には、あらかじめ乙にその旨を通知しなければならない。
- ② 甲及び甲の相続人又は受遺者は、当該森林について権利の喪失があった場合、甲が住所又は名称を変更した場合、甲が死亡した場合その他当該経営管理権集積計画を変更する必要がある場合は遅滞なく乙に申し出るものとする。

(15) 経営管理実施権配分計画の作成

- ① 乙は、甲から経営管理権の設定を受けた森林の一部又は全部についてこの経営管理権集積計画の内容に適合する限りにおいて、甲の同意を要せずに、経営管理実施権配分計画を作成し、乙が選定した民間事業者が当該森林の経営管理実施権を、甲及び乙に経営管理受益権を設定することができる。
- ② 経営管理実施権配分計画が定められる場合、経営管理実施権者が当該森林で経営管理を実施する義務を負い、甲は経営管理実施権者に義務履行を求めることができる。なお、乙は、経営管理実施権者に対して当該森林の経営管理の状況等について報告を徴収し、経営管理が適切に施されるように経営管理実施権者を指導、監督するものとする。
- ③ 甲が経営管理実施権配分計画により設定された経営管理受益権に基づき経営管理実施権者から支払を受けたときは、当該支払を受けた額の限度で、当該経営管理受益権に係る森林に関する経営管理権集積計画により設定された経営管理受益権に基づき乙から支払を受けたものとみなす。

(16) その他

この経営管理権集積計画に定めのない事項及びこの経営管理権集積計画に疑義が生じたときは、甲、乙が協議して定める。

別添1 経営管理権に基づいて行われる経営管理の内容（C）

対象森林					経営管理権に基づいて行われる経営管理の内容
①	所在	地番	林班	小班	<p><経営管理実施権が設定される場合></p> <p>○ 経営管理実施権者が間伐、主伐並びに主伐後の植栽（鳥獣害対策施設の設置・維持管理を含む。以下同じ。）及び保育等の施業、木材の販売、森林の保護等の全部又は一部を実施するものとし、その方法は経営管理実施権を設定する前に乙及び経営管理実施権者で協議して決めるものとする。</p> <p>○ 主伐後の植栽については、地拵え後、藤岡市森林整備計画の定めに沿って植栽を実施するとともに、獣害被害が予測される区域については必要に応じて、鳥獣害防止施設を設置及び維持管理をするものとする。鳥獣害防止施設の維持管理は、年1回、鳥獣害防止施設の周囲の見回り及び必要な補修を行うものとする。</p> <p>○ 施業の実施にあたっては、溪畔林における不必要な伐採は控える等、生物多様性に配慮するものとする。</p> <p>○ 火災、病虫害及び気象害の予防のため、年1回の森林の巡視を行うものとし、当該巡視は林道からの目視によって判断できる限りで行う。</p> <p><経営管理実施権が設定されない場合></p> <p>○ 乙は、人工林について、存続期間中に間伐を2回実施するものとする。ただし、期間が15年以下ならば1回とする。 なお、施業の実施にあたっては、溪畔林における不必要な伐採は控える等、生物多様性に配慮するものとする。</p> <p>○ 乙は、火災、病虫害及び気象害の予防のため、年1回の森林の巡視を行うものとし、当該巡視は林道からの目視によって判断できる限りで行う。</p> <p>○ 天然林については、年1回、見回りをを行い適切に管理する。</p>
	藤岡市譲原屋敷	1139甲	128	142	
②	所在	地番	林班	小班	<p>○ 乙は、存続期間中に間伐を2回実施することにより複層林化を図るものとする。なお、施業の実施にあたっては、溪畔林における不必要な伐採は控える等、生物多様性に配慮するものとする。</p> <p>○ 乙は、火災、病虫害及び気象害の予防のため、年1回の森林の巡視を行うものとし、当該巡視は林道からの目視によって判断できる限りで行う。</p>

別添 2 木材の販売による収益から伐採等に要する経費を控除してなお利益がある場合において甲に支払われるべき金銭（D）の額の算定方法

対象森林					木材の販売による収益から伐採等に要する経費を控除してなお利益がある場合において甲に支払われるべき金銭（D）の額の算定方法
①	所在	地番	林班	小班	<p><経営管理実施権が設定される場合></p> <p>（1. 甲に支払われるべき金銭の額の算定方法）</p> <p>○ 主伐について甲に支払われるべき金銭の額は、木材の販売による収益の額から、主伐に係る経費、木材の販売に係る経費、主伐後の植栽（鳥獣害対策施設の設置・維持管理を含む。以下同じ。）及び保育に係る経費その他経営管理に要する経費（森林保険の保険料等）として乙が算定した額を控除した額とする。</p> <p>○ 利用間伐について甲に支払われるべき金銭の額は、木材の販売による収益の額から利用間伐に係る経費及び木材の販売に係る経費として乙が算定した額を控除した額とする。</p> <p>（2. 木材の販売収益の額の算定方法）</p> <p>○ 主伐及び利用間伐に係る木材の販売収益については、実際に木材を販売して得られた収益の額とする。</p> <p>（3. 伐採等に要する経費の算定方法）</p> <p>○ 乙が算定する主伐に係る経費については、経営管理実施権者が経営管理実施権の設定を受けるに当たって乙に提示し、経営管理実施権配分計画に添付された経費の見積額とする。</p> <p>○ 乙が算定する主伐が実施された場合における木材の販売に係る経費については、経営管理実施権者が経営管理実施権の設定を受けるに当たって乙に提示し、経営管理実施権配分計画に添付された経費の見積額とする。</p> <p>○ 乙が算定する主伐後の植栽（鳥獣害対策施設の設置・維持管理を含む）、保育及び利用間伐に係る経費については、施業の実施時点で有効な群馬県が定める森林環境保全整備事業における標準単価を基に経営管理実施権者が経営管理実施権の設定を受けるに当たって乙に提示し、経営管理実施権配分計画に添付された経費の見積額とする。</p> <p>○ 乙が算定する利用間伐が実施された場合における木材の販売に係る経費については、経営管理実施権者が経営管理実施権の設定を受けるに当たって乙に提示し、経営管理実施権配分計画に添付された経費の見積額とする。</p> <p>○ 森林保険の保険料については、経営管理実施権の終期までの間に必要な保険料の合計として、経営管理実施権者が経営管理実施権の設定を受けるに当たって乙に提示し、経営管理実施権配分計画に添付された見積額とする。</p> <p>（4. 留意事項）</p> <p>○ 木材の販売収益から差し引いた主伐後の植栽及び保育に係る経費その他経営管理に要する経費（森林保険の保険料等）は、甲からの預り金として経営管理実施権者が管理する。なお、経営管理実施権者が預かる期間は、預り金の残高がなくなるか、経営管理に係る持ち出しの必要がなくなるまでとする。</p> <p>○ 経営管理実施権者が主伐後の経営管理を行うために要した経費の実費が上記（3. 伐採等に要する経費の算定方法）により算定された経費の額を上回る場合については、その差額は経営管理実施権者が負担するものとする。</p> <p><経営管理実施権が設定されない場合></p> <p>（1. 甲に支払われるべき金銭の額の算定方法）</p> <p>○ 経営管理権に基づき乙が実施する間伐の結果生じた木材の販売による収益は乙のものとする。</p> <p>（2. 留意事項）</p> <p>○ 乙が経営管理を行うために要した経費は乙が負担するものとする。</p>
	藤岡市譲原屋敷	1139甲	128	142	
②	所在	地番	林班	小班	<p>（1. 甲に支払われるべき金銭の額の算定方法）</p> <p>○ 経営管理権に基づき乙が実施する間伐の結果生じた木材の販売による収益は乙のものとする。</p> <p>（2. 留意事項）</p> <p>○ 乙が経営管理を行うために要した経費は乙が負担するものとする。</p>

別添3 甲にDを支払うべき時期、相手方及び方法

(経営管理実施権が設定されない場合)

<時期>

- ☐ 乙から甲に対して金銭の支払は行わない。

<相手方及び方法>

- ☐ 乙から甲に対して金銭の支払は行わない。

(経営管理実施権が設定される場合)

<時期>

- ☐ 経営管理実施権者から甲に対するDの支払については、伐採後、木材の販売収入額が確定後速やかに行うものとする。

<相手方及び方法>

- ☐ 次の支払先に支払うものとする。
(支払先) 甲の指定する口座

150

藤岡市 集R7-12



127

1139-77

128

130

この図面は、森林簿・森林計画図・林地台帳を参考に
して作成したものです。
従って、所有界を正確に表したものではありません。

1:5,000

経営管理権集積計画

1 個別事項

整 番 理 号	集R7-13	経営管理権の設定を受ける市町村（乙）			(名称)				(所在地)										
		経営管理権を設定する森林の森林所有者（甲）			(氏名又は名称)				(住所又は所在地)										
乙が経営管理権の設定を受ける森林（A）														経営管理権の初期	経営管理権の存続期間（終期）（B）	経営管理権に基づいて行われる経営管理の内容（C）	木材の販売による収益から伐採等に要する経費を控除してなお利益がある場合において甲に支払われるべき金銭（D）の額の算定方法	乙が甲にDを支払うべき時期、相手方及び方法	備考
番号	所 在	地番	林班	小班	地目	面積 ha	現況 樹種	現況 林齢											
1	藤岡市譲原屋敷	1146	128	126	山林	0.54	スギ	64	R7. 12. 10	15年 (2040/12/9)	別添1の①参照	別添2の①参照	別添3参照						
2	藤岡市譲原屋敷		128	127			スギ	77	R7. 12. 10	15年 (2040/12/9)	別添1の①参照	別添2の①参照	別添3参照						
3	藤岡市譲原柴原	1156	128	126	山林	0.16	スギ	64	R7. 12. 10	15年 (2040/12/9)	別添1の①参照	別添2の①参照	別添3参照						
4																			
5																			
6																			
7																			

乙が経営管理権の設定を受ける森林（A）									経営管理権を設定する森林の甲以外の権原者（E）			備考
番号	所 在	地番	林班	小班	地目	面積 ha	現況 樹種	現況 林齢	住所又は所在地	氏名又は名称	権原の種類	
1	藤岡市譲原屋敷	1146	128	126	山林	0.54	スギ	64				
2	藤岡市譲原屋敷		128	127			スギ	77				
3	藤岡市譲原柴原	1156	128	126	山林	0.16	スギ	64				
4												
5												
6												
7												

この計画に同意する。

権利の設定を受ける市町村（乙）

権利を設定する森林の森林所有者（甲）

住 所（同上）

住 所（同上）

藤岡市長 新 井 雅 博

（記載注意）

- （1） この個別事項は、経営管理権を設定する者が異なる場合には、別葉とすること。
- （2） 共有者不明森林又は所有者不明森林に係る特例により定める場合は、特例手続により定めた旨が分かる書類を添付すること。また、森林所有者が変更となった場合は、新たな森林所有者と元の森林所有者の氏名、住所が記載された書類を添付すること。
- （3）（A）欄の「面積」は林地台帳に記載された地番ごとの面積を記載することとし、林地台帳に記載された面積が著しく事実と相違する場合には、実測面積を（ ）書きで下段に2段書きにする。なお、当該経営管理権集積計画の対象森林の場所を示す図面を添付することとし、1筆の一部について経営管理権が設定される場合には当該部分を特定することのできる図面を添付するとともに、備考欄にその旨を記載すること。
- （4）（A）欄の「現況樹種」及び「現況林齢」は森林簿に記載された内容を記載することとし、森林簿と異なる場合は（ ）書きで下段に2段書きにすること。
- （5）（B）欄は、「〇年」又は「〇〇年〇〇月〇〇日まで」と記載すること。

2 共通事項

この経営管理権集積計画の定めるところにより設定される経営管理権及び経営管理受益権は、1の個別事項に定めるもののほか、次に定めるところによる。

(1) 経営管理権に基づいて行われる経営管理の内容

乙は、1の個別事項に記載された森林（以下「当該森林」という。）の経営管理のため、1の個別事項に定めるところにより立木の伐採及び木材の販売、造林並びに保育（以下「伐採等」という。）を実施し、木材の販売による収益（以下「販売収益」という。）を収受するとともに、販売収益から伐採等に要する経費を控除してなお利益がある場合にその一部を甲に支払う事業を実施する。

(2) 受託者の義務

- ① 経営管理実施権配分計画が定められない場合には、乙は、自己の財産に対するのと同じ注意義務をもって経営管理を行う義務を負う。
- ② 経営管理実施権配分計画が定められる場合には、経営管理実施権配分計画により経営管理実施権の設定を受ける者（以下「経営管理実施権者」という。）は甲に善管注意義務を負い、甲は、当該経営管理実施権配分計画の定める事項について、経営管理実施権者に対して義務の履行を求めることができる。また、乙はこの経営管理権集積計画及び当該経営管理実施権配分計画に規定された報告徴収の権限の範囲内において、経営管理実施権者に対する監督責任のみを負う。

(3) 経営管理権の対象とする森林

当該森林にある立木竹は、甲に帰属する。

(4) 経営管理権及び経営管理受益権の設定

この経営管理権集積計画の公告により、乙に経営管理権が、甲に経営管理受益権（金銭の支払を受ける権利）が、それぞれ設定される。

乙に設定された経営管理権は、この公告の後において当該森林の森林所有者となった者（国その他の森林経営管理法施行規則に定められた者を除く。）に対しても、その効力があるものとする。

(5) 租税公課の負担

甲は、経営管理権の目的物に対する固定資産税その他の租税を負担する。

(6) 経営管理権の設定等の条件

- ① 乙は、甲が次のいずれかに該当する場合には、この経営管理権集積計画のうち当該森林に係る部分を取り消すことができる。
 - ア 甲が偽りその他不正な手段により乙に経営管理権集積計画を定めさせたことが判明した場合
 - イ 甲が当該森林に係る権原を有しなくなった場合
- ② 乙は、災害その他の事由により当該森林において（1）に掲げる事項を実施することが著しく困難となったときは、気象災等により被害が発生して（9）、（10）により復旧を行う場合を除き、この経営管理権集積計画のうち当該森林に係る部分を取り消すことができる。
- ③ 甲は、1の個別事項に定める経営管理権の存続期間の中途において解約しようとする場合は、乙の同意を得るものとする。
- ④ 甲及び乙は、この経営管理権集積計画に定めるところにより設定される経営管理権に関する事項は変更しないものとする。

(7) 森林への立入り及び施設の利用等

- ① 乙は、（1）、（9）、（15）に掲げる事項の実施のため必要があるときは、当該森林に随時立ち入り、若しくは乙以外の者を立ち入らせ、又は当該森林に設定された路網その他の施設を使用し、若しくは乙以外の者に使用させることができる。
- ② 乙は、（1）、（9）に掲げる事項の実施のため必要があるときは、当該森林内に森林作業道その他の施設を設置し、又は乙以外の者に設置させることができる。この場合において、乙は、当該設置された施設の維持管理を行うものとする。ただし、当該設置された施設が不要となった場合や、当面の間利用の予定がない場合等は、自然復旧も可能とする。
- ③ 乙は、当該森林の立木が第三者に対して損害を及ぼすおそれがあると認める場合であって、かつ第三者から当該立木について除去等を行いたい旨の申出がある場合には、第三者が当該立木について除去等を行うことを認めることができる。

(8) 甲への通知

当該森林について販売収益が生じた場合、経営管理実施権が設定されないときには乙が（経営管理実施権が設定されるときには経営管理実施権者が）甲に対して販売収益、伐採等に要した経費等に係る明細書を通知するものとする。

(9) 森林保険（経営管理実施権が設定されなかった場合）

- ① 気象災等により当該森林について被害が発生した場合、甲の費用負担により乙が復旧を行うこととし、復旧内容は甲と乙の協議により定める。
- ② 乙は、甲の費用負担において甲を被保険者として当該森林に生育する樹木について、その樹木が対象となる場合は森林保険を付保することができる。なお、当該付保に関する諸手続は乙がこれを行うものとする。
- ③ 乙が②により森林保険を付保した場合であって、天災地変等の事由により保険事故が発生し、甲に支払われる保険金があるときには、甲は当該保険金の請求及び受領を乙に委任するものとし、乙が当該保険金を復旧の用に供するため、甲は当該保険金全額を乙に帰属させるものとする。

(10) 森林保険（経営管理実施権が設定された場合）

- ① 気象災等により当該森林について被害が発生した場合、経営管理実施権者が復旧を行うこととし、復旧内容は甲と経営管理実施権者の協議により定める。
- ② 経営管理実施権者は、経営管理実施権者の費用負担において甲を被保険者として当該森林に生育する樹木について森林保険を付保することができる。また、甲はこれを承諾する。なお、当該付保に関する諸手続は経営管理実施権者がこれを行うものとする。
- ③ 天災地変等の事由により保険事故が発生し、甲に支払われる保険金がある場合、甲は当該保険金の請求及び受領を経営管理実施権者に委任するものとし、経営管理実施権者が当該保険金を復旧の用に供するため、甲は当該保険金全額を経営管理実施権者に帰属させるものとする。

(11) 災害等による経営又は管理の不実施

次に掲げる場合において、（１）に掲げる事項を実施する予定の森林について（１）に掲げる事項を実施することが不可能又は不適当になったときは、乙は、当該事項の一部又は全部を実施しないことができる。

- ① 災害その他の原因により当該森林の全部又は一部が損壊したとき
- ② 路網の損壊等により当該森林への到達が困難となったとき
- ③ 当該森林の土地が公用、公共用又は公益事業の用に供されるとき

(12) 損害の賠償

- ① 乙は、乙の責めに帰すべき事由によって甲に不利益を生じさせたときには、その不利益に相当する額を支払うものとする。
- ② 乙の責めに帰すことのできない事由によって甲に不利益が生じたときは、乙は損害賠償責任を負わない。

(13) 経営管理権の存続期間の満了時及び消滅時における清算の方法

経営管理権の存続期間の満了時および消滅時において、甲と乙との間で金銭の支払は生じないとともに、立木の所有権は甲に帰属するものとする。

(14) 甲の通知及び届出

- ① 甲は、当該森林について、第三者に権利を移転若しくは設定する場合には、あらかじめ乙にその旨を通知しなければならない。
- ② 甲及び甲の相続人又は受遺者は、当該森林について権利の喪失があった場合、甲が住所又は名称を変更した場合、甲が死亡した場合その他当該経営管理権集積計画を変更する必要がある場合は遅滞なく乙に申し出るものとする。

(15) 経営管理実施権配分計画の作成

- ① 乙は、甲から経営管理権の設定を受けた森林の一部又は全部についてこの経営管理権集積計画の内容に適合する限りにおいて、甲の同意を要せずに、経営管理実施権配分計画を作成し、乙が選定した民間事業者が当該森林の経営管理実施権を、甲及び乙に経営管理受益権を設定することができる。
- ② 経営管理実施権配分計画が定められる場合、経営管理実施権者が当該森林で経営管理を実施する義務を負い、甲は経営管理実施権者に義務履行を求めることができる。なお、乙は、経営管理実施権者に対して当該森林の経営管理の状況等について報告を徴収し、経営管理が適切に施されるように経営管理実施権者を指導、監督するものとする。
- ③ 甲が経営管理実施権配分計画により設定された経営管理受益権に基づき経営管理実施権者から支払を受けたときは、当該支払を受けた額の限度で、当該経営管理受益権に係る森林に関する経営管理権集積計画により設定された経営管理受益権に基づき乙から支払を受けたものとみなす。

(16) その他

この経営管理権集積計画に定めのない事項及びこの経営管理権集積計画に疑義が生じたときは、甲、乙が協議して定める。

別添 1 経営管理権に基づいて行われる経営管理の内容 (C)

対象森林					経営管理権に基づいて行われる経営管理の内容
①	所在	地番	林班	小班	<p><経営管理実施権が設定される場合></p> <p>○ 経営管理実施権者が間伐、主伐並びに主伐後の植栽（鳥獣害対策施設の設置・維持管理を含む。以下同じ。）及び保育等の施業、木材の販売、森林の保護等の全部又は一部を実施するものとし、その方法は経営管理実施権を設定する前に乙及び経営管理実施権者で協議して決めるものとする。</p> <p>○ 主伐後の植栽については、地拵え後、藤岡市森林整備計画の定めに沿って植栽を実施するとともに、獣害被害が予測される区域については必要に応じて、鳥獣害防止施設を設置及び維持管理をするものとする。鳥獣害防止施設の維持管理は、年1回、鳥獣害防止施設の周囲の見回り及び必要な補修を行うものとする。</p> <p>○ 施業の実施にあたっては、溪畔林における不必要な伐採は控える等、生物多様性に配慮するものとする。</p> <p>○ 火災、病虫害及び気象害の予防のため、年1回の森林の巡視を行うものとし、当該巡視は林道からの目視によって判断できる限りで行う。</p> <p><経営管理実施権が設定されない場合></p> <p>○ 乙は、人工林について、存続期間中に間伐を2回実施するものとする。ただし、期間が15年以下ならば1回とする。 なお、施業の実施にあたっては、溪畔林における不必要な伐採は控える等、生物多様性に配慮するものとする。</p> <p>○ 乙は、火災、病虫害及び気象害の予防のため、年1回の森林の巡視を行うものとし、当該巡視は林道からの目視によって判断できる限りで行う。</p> <p>○ 天然林については、年1回、見回りを行い適切に管理する。</p>
	藤岡市譲原屋敷	1146	128	126	
	藤岡市譲原屋敷		128	127	
	藤岡市譲原柴原	1156	128	126	
②	所在	地番	林班	小班	<p>○ 乙は、存続期間中に間伐を2回実施することにより複層林化を図るものとする。なお、施業の実施にあたっては、溪畔林における不必要な伐採は控える等、生物多様性に配慮するものとする。</p> <p>○ 乙は、火災、病虫害及び気象害の予防のため、年1回の森林の巡視を行うものとし、当該巡視は林道からの目視によって判断できる限りで行う。</p>

別添 2 木材の販売による収益から伐採等に要する経費を控除してなお利益がある場合において甲に支払われるべき金銭（D）の額の算定方法

対象森林					木材の販売による収益から伐採等に要する経費を控除してなお利益がある場合において甲に支払われるべき金銭（D）の額の算定方法
①	所在	地番	林班	小班	<p><経営管理実施権が設定される場合></p> <p>（1. 甲に支払われるべき金銭の額の算定方法）</p> <p>○ 主伐について甲に支払われるべき金銭の額は、木材の販売による収益の額から、主伐に係る経費、木材の販売に係る経費、主伐後の植栽（鳥獣害対策施設の設置・維持管理を含む。以下同じ。）及び保育に係る経費その他経営管理に要する経費（森林保険の保険料等）として乙が算定した額を控除した額とする。</p> <p>○ 利用間伐について甲に支払われるべき金銭の額は、木材の販売による収益の額から利用間伐に係る経費及び木材の販売に係る経費として乙が算定した額を控除した額とする。</p> <p>（2. 木材の販売収益の額の算定方法）</p> <p>○ 主伐及び利用間伐に係る木材の販売収益については、実際に木材を販売して得られた収益の額とする。</p> <p>（3. 伐採等に要する経費の算定方法）</p> <p>○ 乙が算定する主伐に係る経費については、経営管理実施権者が経営管理実施権の設定を受けるに当たって乙に提示し、経営管理実施権配分計画に添付された経費の見積額とする。</p> <p>○ 乙が算定する主伐が実施された場合における木材の販売に係る経費については、経営管理実施権者が経営管理実施権の設定を受けるに当たって乙に提示し、経営管理実施権配分計画に添付された経費の見積額とする。</p> <p>○ 乙が算定する主伐後の植栽（鳥獣害対策施設の設置・維持管理を含む）、保育及び利用間伐に係る経費については、施業の実施時点で有効な群馬県が定める森林環境保全整備事業における標準単価を基に経営管理実施権者が経営管理実施権の設定を受けるに当たって乙に提示し、経営管理実施権配分計画に添付された経費の見積額とする。</p> <p>○ 乙が算定する利用間伐が実施された場合における木材の販売に係る経費については、経営管理実施権者が経営管理実施権の設定を受けるに当たって乙に提示し、経営管理実施権配分計画に添付された経費の見積額とする。</p> <p>○ 森林保険の保険料については、経営管理実施権の終期までの間に必要な保険料の合計として、経営管理実施権者が経営管理実施権の設定を受けるに当たって乙に提示し、経営管理実施権配分計画に添付された見積額とする。</p> <p>（4. 留意事項）</p> <p>○ 木材の販売収益から差し引いた主伐後の植栽及び保育に係る経費その他経営管理に要する経費（森林保険の保険料等）は、甲からの預り金として経営管理実施権者が管理する。なお、経営管理実施権者が預かる期間は、預り金の残高がなくなるか、経営管理に係る持ち出しの必要がなくなるまでとする。</p> <p>○ 経営管理実施権者が主伐後の経営管理を行うために要した経費の実費が上記（3. 伐採等に要する経費の算定方法）により算定された経費の額を上回る場合については、その差額は経営管理実施権者が負担するものとする。</p> <p><経営管理実施権が設定されない場合></p> <p>（1. 甲に支払われるべき金銭の額の算定方法）</p> <p>○ 経営管理権に基づき乙が実施する間伐の結果生じた木材の販売による収益は乙のものとする。</p> <p>（2. 留意事項）</p> <p>○ 乙が経営管理を行うために要した経費は乙が負担するものとする。</p>
	藤岡市譲原屋敷	1146	128	126	
	藤岡市譲原屋敷		128	127	
	藤岡市譲原柴原	1156	128	126	
②	所在	地番	林班	小班	<p>（1. 甲に支払われるべき金銭の額の算定方法）</p> <p>○ 経営管理権に基づき乙が実施する間伐の結果生じた木材の販売による収益は乙のものとする。</p> <p>（2. 留意事項）</p> <p>○ 乙が経営管理を行うために要した経費は乙が負担するものとする。</p>

別添3 甲にDを支払うべき時期、相手方及び方法

(経営管理実施権が設定されない場合)

<時期>

- 乙から甲に対して金銭の支払は行わない。

<相手方及び方法>

- 乙から甲に対して金銭の支払は行わない。

(経営管理実施権が設定される場合)

<時期>

- 経営管理実施権者から甲に対するDの支払については、伐採後、木材の販売収入額が確定後速やかに行うものとする。

<相手方及び方法>

- 次の支払先に支払うものとする。
(支払先) 甲の指定する口座

150

藤岡市 集R7-13

127

1146

1156

128

130

129

この図面は、森林簿・森林計画図・林地台帳を参考に
して作成したものです。
従って、所有界を正確に表したものではありません。



1:5,000

経営管理権集積計画

1 個別事項

整 理 番 号	集R7-14	経営管理権の設定を受ける市町村（乙）							(名称)			(所在地)		
									藤岡市長 新 井 雅 博			群馬県藤岡市中栗須 3 2 7 番地		
		経営管理権を設定する森林の森林所有者（甲）							(氏名又は名称)			(住所又は所在地)		
乙が経営管理権の設定を受ける森林（A）														
番号	所 在 地	地番	林班	小班	地目	面積 ha	現況 樹種	現況 林齢	経営管理権 の始期	経営管理権 の存続期間 (終期) (B)	経営管理権に基づい て行われる経営管理 の内容 (C)	木材の販売による収益から伐採等 に要する経費を控除してなお利益 がある場合において甲に支払われ べき金銭 (D) の額の算定方法	乙が甲にDを 支払うべき時 期、相手方及 び方法	備考
1	藤岡市譲原屋敷	1149	128	125	山林	0.07	スギ・ヒノ キ・広葉樹	63	R7. 12. 10	15年 (2040/12/9)	別添1の①参照	別添 2 の①参照	別添 3 参照	
2	藤岡市譲原屋敷	1150	128	124	山林	0.11	スギ	71	R7. 12. 10	15年 (2040/12/9)	別添1の①参照	別添 2 の①参照	別添 3 参照	
3	藤岡市譲原屋敷		128	125			スギ	63	R7. 12. 10	15年 (2040/12/9)	別添1の①参照	別添 2 の①参照	別添 3 参照	
4	藤岡市譲原屋敷	1152	128	125	山林	0.04	スギ	63	R7. 12. 10	15年 (2040/12/9)	別添1の①参照	別添 2 の①参照	別添 3 参照	
5	藤岡市譲原屋敷	1153	128	125	山林	0.03	スギ	63	R7. 12. 10	15年 (2040/12/9)	別添1の①参照	別添 2 の①参照	別添 3 参照	
6	藤岡市譲原屋敷	1151乙	128	125	山林	0.09	スギ	63	R7. 12. 10	15年 (2040/12/9)	別添1の①参照	別添 2 の①参照	別添 3 参照	
7	藤岡市譲原屋敷	1151甲	128	125	原野	0.33	スギ	63	R7. 12. 10	15年 (2040/12/9)	別添1の①参照	別添 2 の①参照	別添 3 参照	

2 共通事項

この経営管理権集積計画の定めるところにより設定される経営管理権及び経営管理受益権は、1の個別事項に定めるもののほか、次に定めるところによる。

(1) 経営管理権に基づいて行われる経営管理の内容

乙は、1の個別事項に記載された森林（以下「当該森林」という。）の経営管理のため、1の個別事項に定めるところにより立木の伐採及び木材の販売、造林並びに保育（以下「伐採等」という。）を実施し、木材の販売による収益（以下「販売収益」という。）を収受するとともに、販売収益から伐採等に要する経費を控除してなお利益がある場合にその一部を甲に支払う事業を実施する。

(2) 受託者の義務

- ① 経営管理実施権配分計画が定められない場合には、乙は、自己の財産に対するのと同じの注意義務をもって経営管理を行う義務を負う。
- ② 経営管理実施権配分計画が定められる場合には、経営管理実施権配分計画により経営管理実施権の設定を受ける者（以下「経営管理実施権者」という。）は甲に善管注意義務を負い、甲は、当該経営管理実施権配分計画の定める事項について、経営管理実施権者に対して義務の履行を求めることができる。また、乙はこの経営管理権集積計画及び当該経営管理実施権配分計画に規定された報告徴収の権限の範囲内において、経営管理実施権者に対する監督責任のみを負う。

(3) 経営管理権の対象とする森林

当該森林にある立木竹は、甲に帰属する。

(4) 経営管理権及び経営管理受益権の設定

この経営管理権集積計画の公告により、乙に経営管理権が、甲に経営管理受益権（金銭の支払を受ける権利）が、それぞれ設定される。

乙に設定された経営管理権は、この公告の後において当該森林の森林所有者となった者（国その他の森林経営管理法施行規則に定められた者を除く。）に対しても、その効力があるものとする。

(5) 租税公課の負担

甲は、経営管理権の目的物に対する固定資産税その他の租税を負担する。

(6) 経営管理権の設定等の条件

- ① 乙は、甲が次のいずれかに該当する場合には、この経営管理権集積計画のうち当該森林に係る部分を取り消すことができる。
 - ア 甲が偽りその他不正な手段により乙に経営管理権集積計画を定めさせたことが判明した場合
 - イ 甲が当該森林に係る権原を有しなくなった場合
- ② 乙は、災害その他の事由により当該森林において（1）に掲げる事項を実施することが著しく困難となったときは、気象災等により被害が発生して（9）、（10）により復旧を行う場合を除き、この経営管理権集積計画のうち当該森林に係る部分を取り消すことができる。
- ③ 甲は、1の個別事項に定める経営管理権の存続期間の途中において解約しようとする場合は、乙の同意を得るものとする。
- ④ 甲及び乙は、この経営管理権集積計画に定めるところにより設定される経営管理権に関する事項は変更しないものとする。

(7) 森林への立入り及び施設の利用等

- ① 乙は、（1）、（9）、（15）に掲げる事項の実施のため必要があるときは、当該森林に随時立ち入り、若しくは乙以外の者を立ち入らせ、又は当該森林に設定された路網その他の施設を使用し、若しくは乙以外の者に使用させることができる。
- ② 乙は、（1）、（9）に掲げる事項の実施のため必要があるときは、当該森林内に森林作業道その他の施設を設置し、又は乙以外の者に設置させることができる。この場合において、乙は、当該設置された施設の維持管理を行うものとする。ただし、当該設置された施設が不要となった場合や、当面の間利用の予定がない場合等は、自然復旧も可能とする。
- ③ 乙は、当該森林の立木が第三者に対して損害を及ぼすおそれがあると認める場合であって、かつ第三者から当該立木について除去等を行いたい旨の申出がある場合には、第三者が当該立木について除去等を行うことを認めることができる。

(8) 甲への通知

当該森林について販売収益が生じた場合、経営管理実施権が設定されないときには乙が（経営管理実施権が設定されるときには経営管理実施権者が）甲に対して販売収益、伐採等に要した経費等に係る明細書を通知するものとする。

(9) 森林保険（経営管理実施権が設定されなかった場合）

- ① 気象災等により当該森林について被害が発生した場合、甲の費用負担により乙が復旧を行うこととし、復旧内容は甲と乙の協議により定める。
- ② 乙は、甲の費用負担において甲を被保険者として当該森林に生育する樹木について、その樹木が対象となる場合は森林保険を付保することができる。なお、当該付保に関する諸手続は乙がこれを行うものとする。
- ③ 乙が②により森林保険を付保した場合であって、天災地変等の事由により保険事故が発生し、甲に支払われる保険金があるときには、甲は当該保険金の請求及び受領を乙に委任するものとし、乙が当該保険金を復旧の用に供するため、甲は当該保険金全額を乙に帰属させるものとする。

(10) 森林保険（経営管理実施権が設定された場合）

- ① 気象災等により当該森林について被害が発生した場合、経営管理実施権者が復旧を行うこととし、復旧内容は甲と経営管理実施権者の協議により定める。
- ② 経営管理実施権者は、経営管理実施権者の費用負担において甲を被保険者として当該森林に生育する樹木について森林保険を付保することができる。また、甲はこれを承諾する。なお、当該付保に関する諸手続は経営管理実施権者がこれを行うものとする。
- ③ 天災地変等の事由により保険事故が発生し、甲に支払われる保険金がある場合、甲は当該保険金の請求及び受領を経営管理実施権者に委任するものとし、経営管理実施権者が当該保険金を復旧の用に供するため、甲は当該保険金全額を経営管理実施権者に帰属させるものとする。

(11) 災害等による経営又は管理の不実施

次に掲げる場合において、(1)に掲げる事項を実施する予定の森林について(1)に掲げる事項を実施することが不可能又は不適当になったときは、乙は、当該事項の一部又は全部を実施しないことができる。

- ① 災害その他の原因により当該森林の全部又は一部が損壊したとき
- ② 路網の損壊等により当該森林への到達が困難となったとき
- ③ 当該森林の土地が公用、公共用又は公益事業の用に供されるとき

(12) 損害の賠償

- ① 乙は、乙の責めに帰すべき事由によって甲に不利益を生じさせたときには、その不利益に相当する額を支払うものとする。
- ② 乙の責めに帰すことのできない事由によって甲に不利益が生じたときは、乙は損害賠償責任を負わない。

(13) 経営管理権の存続期間の満了時及び消滅時における清算の方法

経営管理権の存続期間の満了時および消滅時において、甲と乙との間で金銭の支払は生じないとともに、立木の所有権は甲に帰属するものとする。

(14) 甲の通知及び届出

- ① 甲は、当該森林について、第三者に権利を移転若しくは設定する場合には、あらかじめ乙にその旨を通知しなければならない。
- ② 甲及び甲の相続人又は受遺者は、当該森林について権利の喪失があった場合、甲が住所又は名称を変更した場合、甲が死亡した場合その他当該経営管理権集積計画を変更する必要がある場合は遅滞なく乙に申し出るものとする。

(15) 経営管理実施権配分計画の作成

- ① 乙は、甲から経営管理権の設定を受けた森林の一部又は全部についてこの経営管理権集積計画の内容に適合する限りにおいて、甲の同意を要せずに、経営管理実施権配分計画を作成し、乙が選定した民間事業者が当該森林の経営管理実施権を、甲及び乙に経営管理受益権を設定することができる。
- ② 経営管理実施権配分計画が定められる場合、経営管理実施権者が当該森林で経営管理を実施する義務を負い、甲は経営管理実施権者に義務履行を求めることができる。なお、乙は、経営管理実施権者に対して当該森林の経営管理の状況等について報告を徴収し、経営管理が適切に施されるように経営管理実施権者を指導、監督するものとする。
- ③ 甲が経営管理実施権配分計画により設定された経営管理受益権に基づき経営管理実施権者から支払を受けたときは、当該支払を受けた額の限度で、当該経営管理受益権に係る森林に関する経営管理権集積計画により設定された経営管理受益権に基づき乙から支払を受けたものとみなす。

(16) その他

この経営管理権集積計画に定めのない事項及びこの経営管理権集積計画に疑義が生じたときは、甲、乙が協議して定める。

別添1 経営管理権に基づいて行われる経営管理の内容（C）

対象森林					経営管理権に基づいて行われる経営管理の内容
①	所在	地番	林班	小班	<p><経営管理実施権が設定される場合></p> <p>○ 経営管理実施権者が間伐、主伐並びに主伐後の植栽（鳥獣害対策施設の設置・維持管理を含む。以下同じ。）及び保育等の施業、木材の販売、森林の保護等の全部又は一部を実施するものとし、その方法は経営管理実施権を設定する前に乙及び経営管理実施権者で協議して決めるものとする。</p> <p>○ 主伐後の植栽については、地拵え後、藤岡市森林整備計画の定めに沿って植栽を実施するとともに、獣害被害が予測される区域については必要に応じて、鳥獣害防止施設を設置及び維持管理をするものとする。鳥獣害防止施設の維持管理は、年1回、鳥獣害防止施設の周囲の見回り及び必要な補修を行うものとする。</p> <p>○ 施業の実施にあたっては、溪畔林における不必要な伐採は控える等、生物多様性に配慮するものとする。</p> <p>○ 火災、病虫害及び気象害の予防のため、年1回の森林の巡視を行うものとし、当該巡視は林道からの目視によって判断できる限りで行う。</p> <p><経営管理実施権が設定されない場合></p> <p>○ 乙は、人工林について、存続期間中に間伐を2回実施するものとする。ただし、期間が15年以下ならば1回とする。 なお、施業の実施にあたっては、溪畔林における不必要な伐採は控える等、生物多様性に配慮するものとする。</p> <p>○ 乙は、火災、病虫害及び気象害の予防のため、年1回の森林の巡視を行うものとし、当該巡視は林道からの目視によって判断できる限りで行う。</p> <p>○ 天然林については、年1回、見回りを適切に管理する。</p>
	藤岡市譲原屋敷	1149	128	125	
	藤岡市譲原屋敷	1150	128	124	
	藤岡市譲原屋敷		128	125	
	藤岡市譲原屋敷	1152	128	125	
	藤岡市譲原屋敷	1153	128	125	
	藤岡市譲原屋敷	1151乙	128	125	
	藤岡市譲原屋敷	1151甲	128	125	
②	所在	地番	林班	小班	<p>○ 乙は、存続期間中に間伐を2回実施することにより複層林化を図るものとする。なお、施業の実施にあたっては、溪畔林における不必要な伐採は控える等、生物多様性に配慮するものとする。</p> <p>○ 乙は、火災、病虫害及び気象害の予防のため、年1回の森林の巡視を行うものとし、当該巡視は林道からの目視によって判断できる限りで行う。</p>

別添2 木材の販売による収益から伐採等に要する経費を控除してなお利益がある場合において甲に支払われるべき金銭（D）の額の算定方法

対象森林					木材の販売による収益から伐採等に要する経費を控除してなお利益がある場合において甲に支払われるべき金銭（D）の額の算定方法
①	所在	地番	林班	小班	<p><経営管理実施権が設定される場合></p> <p>（１．甲に支払われるべき金銭の額の算定方法）</p> <p>○ 主伐について甲に支払われるべき金銭の額は、木材の販売による収益の額から、主伐に係る経費、木材の販売に係る経費、主伐後の植栽（鳥獣害対策施設の設置・維持管理を含む。以下同じ。）及び保育に係る経費その他経営管理に要する経費（森林保険の保険料等）として乙が算定した額を控除した額とする。</p> <p>○ 利用間伐について甲に支払われるべき金銭の額は、木材の販売による収益の額から利用間伐に係る経費及び木材の販売に係る経費として乙が算定した額を控除した額とする。</p> <p>（２．木材の販売収益の額の算定方法）</p> <p>○ 主伐及び利用間伐に係る木材の販売収益については、実際に木材を販売して得られた収益の額とする。</p> <p>（３．伐採等に要する経費の算定方法）</p> <p>○ 乙が算定する主伐に係る経費については、経営管理実施権者が経営管理実施権の設定を受けるに当たって乙に提示し、経営管理実施権配分計画に添付された経費の見積額とする。</p> <p>○ 乙が算定する主伐が実施された場合における木材の販売に係る経費については、経営管理実施権者が経営管理実施権の設定を受けるに当たって乙に提示し、経営管理実施権配分計画に添付された経費の見積額とする。</p> <p>○ 乙が算定する主伐後の植栽（鳥獣害対策施設の設置・維持管理を含む）、保育及び利用間伐に係る経費については、施業の実施時点で有効な群馬県が定める森林環境保全整備事業における標準単価を基に経営管理実施権者が経営管理実施権の設定を受けるに当たって乙に提示し、経営管理実施権配分計画に添付された経費の見積額とする。</p> <p>○ 乙が算定する利用間伐が実施された場合における木材の販売に係る経費については、経営管理実施権者が経営管理実施権の設定を受けるに当たって乙に提示し、経営管理実施権配分計画に添付された経費の見積額とする。</p> <p>○ 森林保険の保険料については、経営管理実施権の終期までの間に必要な保険料の合計として、経営管理実施権者が経営管理実施権の設定を受けるに当たって乙に提示し、経営管理実施権配分計画に添付された見積額とする。</p> <p>（４．留意事項）</p> <p>○ 木材の販売収益から差し引いた主伐後の植栽及び保育に係る経費その他経営管理に要する経費（森林保険の保険料等）は、甲からの預り金として経営管理実施権者が管理する。なお、経営管理実施権者が預かる期間は、預り金の残高がなくなるか、経営管理に係る持ち出しの必要がなくなるまでとする。</p> <p>○ 経営管理実施権者が主伐後の経営管理を行うために要した経費の実費が上記（３．伐採等に要する経費の算定方法）により算定された経費の額を上回る場合については、その差額は経営管理実施権者が負担するものとする。</p>
	藤岡市譲原屋敷	1149	128	125	
	藤岡市譲原屋敷	1150	128	124	
	藤岡市譲原屋敷		128	125	
	藤岡市譲原屋敷	1152	128	125	
	藤岡市譲原屋敷	1153	128	125	
	藤岡市譲原屋敷	1151乙	128	125	
	藤岡市譲原屋敷	1151甲	128	125	
					<p><経営管理実施権が設定されない場合></p> <p>（１．甲に支払われるべき金銭の額の算定方法）</p> <p>○ 経営管理権に基づき乙が実施する間伐の結果生じた木材の販売による収益は乙のものとする。</p> <p>（２．留意事項）</p> <p>○ 乙が経営管理を行うために要した経費は乙が負担するものとする。</p>
②	所在	地番	林班	小班	<p>（１．甲に支払われるべき金銭の額の算定方法）</p> <p>○ 経営管理権に基づき乙が実施する間伐の結果生じた木材の販売による収益は乙のものとする。</p> <p>（２．留意事項）</p> <p>○ 乙が経営管理を行うために要した経費は乙が負担するものとする。</p>

別添3 甲にDを支払うべき時期、相手方及び方法

(経営管理実施権が設定されない場合)

<時期>

- 乙から甲に対して金銭の支払は行わない。

<相手方及び方法>

- 乙から甲に対して金銭の支払は行わない。

(経営管理実施権が設定される場合)

<時期>

- 経営管理実施権者から甲に対するDの支払については、伐採後、木材の販売収入額が確定後速やかに行うものとする。

<相手方及び方法>

- 次の支払先に支払うものとする。
(支払先) 甲の指定する口座

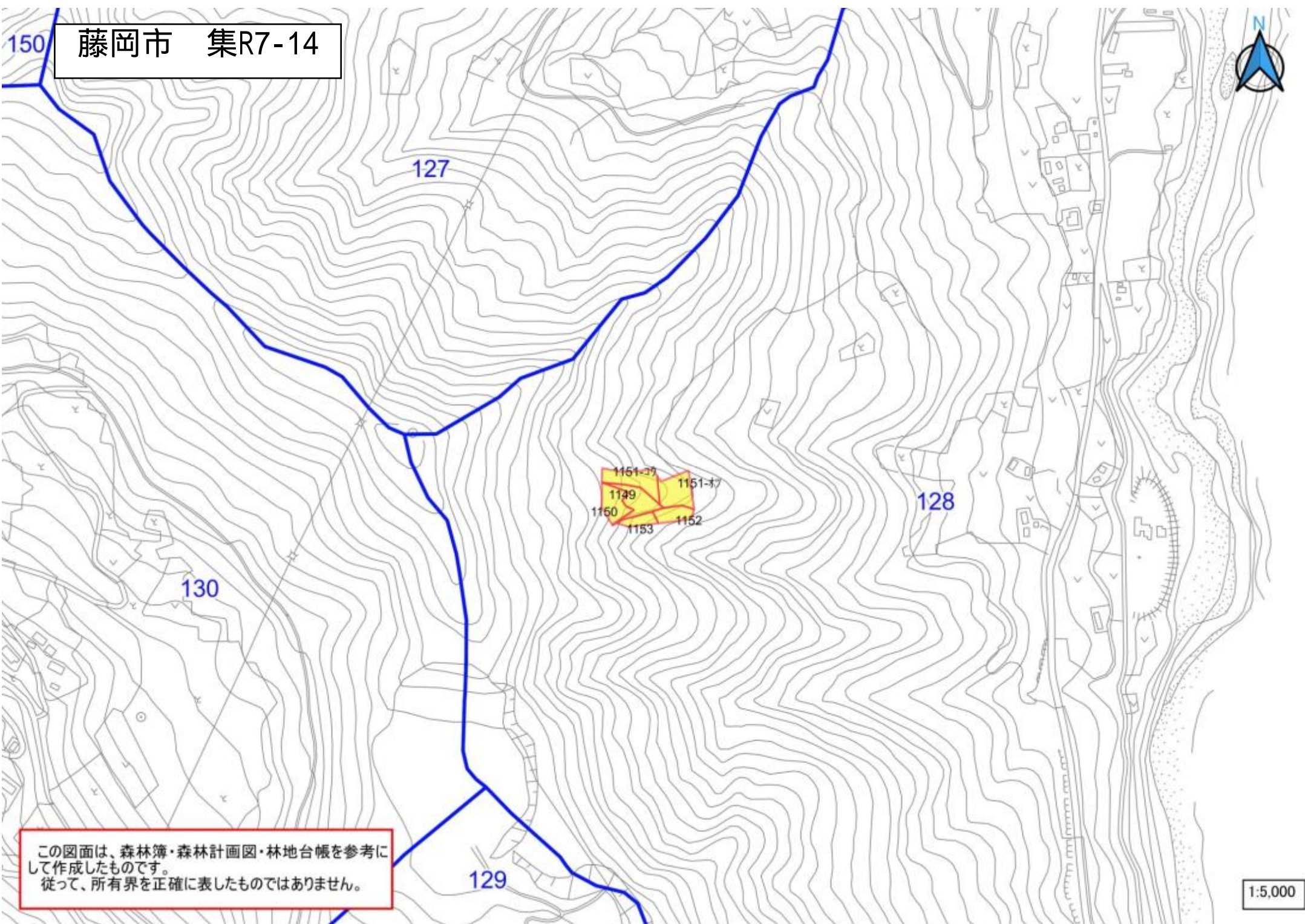

藤岡市 集R7-14

127

128

130

129

1151-27
1151-47
1149
1160
1153
1152

この図面は、森林簿・森林計画図・林地台帳を参考に
して作成したものです。
従って、所有界を正確に表したものではありません。

1:5,000

経営管理権集積計画

1 個別事項

整 番 理 号	集R7-15	経営管理権の設定を受ける市町村（乙）							(名称)			(所在地)				
		経営管理権を設定する森林の森林所有者（甲）							(氏名又は名称)			(住所又は所在地)				
乙が経営管理権の設定を受ける森林（A）																
番号	所	在	地番	林班	小班	地目	面積 ha	現況 樹種	現況 林齢	経営管理権 の始期	経営管理権 の存続期間 (終期) (B)	経営管理権に基づい て行われる経営管理 の内容（C）	木材の販売による収益から伐採等 に要する経費を控除してなお利益 がある場合において甲に支払われ べき金銭（D）の額の算定方法	乙が甲にDを 支払うべき時 期、相手方及 び方法	備考	
1	藤岡市譲原柴原		1165	128	190	畑	0.06	スギ	59	R7. 12. 10	15年 (2040/12/9)	別添1の①参照	別添2の①参照	別添3参照		
2	藤岡市譲原柴原		1166	128	186	山林	0.11	スギ	60	R7. 12. 10	15年 (2040/12/9)	別添1の①参照	別添2の①参照	別添3参照		
3	藤岡市譲原柴原			128	187			スギ	71	R7. 12. 10	15年 (2040/12/9)	別添1の①参照	別添2の①参照	別添3参照		
4																
5																
6																
7																

乙が経営管理権の設定を受ける森林（A）									経営管理権を設定する森林の甲以外の権原者（E）			備考
番号	所 在	地番	林班	小班	地目	面積 ha	現況 樹種	現況 林齢	住所又は所在地	氏名又は名称	権原の種類	
1	藤岡市譲原柴原	1165	128	190	畑	0.06	スギ	59				
2	藤岡市譲原柴原	1166	128	186	山林	0.11	スギ	60				
3	藤岡市譲原柴原		128	187			スギ	71				
4												
5												
6												
7												

この計画に同意する。

権利の設定を受ける市町村（乙）

権利を設定する森林の森林所有者（甲）

住 所（同上）

住 所（同上）

藤岡市長 新 井 雅 博

（記載注意）

- （1） この個別事項は、経営管理権を設定する者が異なる場合には、別葉とすること。
- （2） 共有者不明森林又は所有者不明森林に係る特例により定める場合は、特例手続により定めた旨が分かる書類を添付すること。また、森林所有者が変更となった場合は、新たな森林所有者と元の森林所有者の氏名、住所が記載された書類を添付すること。
- （3）（A）欄の「面積」は林地台帳に記載された地番ごとの面積を記載することとし、林地台帳に記載された面積が著しく事実と相違する場合には、実測面積を（ ）書きで下段に2段書きにする。なお、当該経営管理権集積計画の対象森林の場所を示す図面を添付することとし、1筆の一部について経営管理権が設定される場合には当該部分を特定することのできる図面を添付するとともに、備考欄にその旨を記載すること。
- （4）（A）欄の「現況樹種」及び「現況林齢」は森林簿に記載された内容を記載することとし、森林簿と異なる場合は（ ）書きで下段に2段書きにすること。
- （5）（B）欄は、「〇年」又は「〇〇年〇〇月〇〇日まで」と記載すること。

2 共通事項

この経営管理権集積計画の定めるところにより設定される経営管理権及び経営管理受益権は、1の個別事項に定めるもののほか、次に定めるところによる。

(1) 経営管理権に基づいて行われる経営管理の内容

乙は、1の個別事項に記載された森林（以下「当該森林」という。）の経営管理のため、1の個別事項に定めるところにより立木の伐採及び木材の販売、造林並びに保育（以下「伐採等」という。）を実施し、木材の販売による収益（以下「販売収益」という。）を収受するとともに、販売収益から伐採等に要する経費を控除してなお利益がある場合にその一部を甲に支払う事業を実施する。

(2) 受託者の義務

- ① 経営管理実施権配分計画が定められない場合には、乙は、自己の財産に対するのと同じの注意義務をもって経営管理を行う義務を負う。
- ② 経営管理実施権配分計画が定められる場合には、経営管理実施権配分計画により経営管理実施権の設定を受ける者（以下「経営管理実施権者」という。）は甲に善管注意義務を負い、甲は、当該経営管理実施権配分計画の定める事項について、経営管理実施権者に対して義務の履行を求めることができる。また、乙はこの経営管理権集積計画及び当該経営管理実施権配分計画に規定された報告徴収の権限の範囲内において、経営管理実施権者に対する監督責任のみを負う。

(3) 経営管理権の対象とする森林

当該森林にある立木竹は、甲に帰属する。

(4) 経営管理権及び経営管理受益権の設定

この経営管理権集積計画の公告により、乙に経営管理権が、甲に経営管理受益権（金銭の支払を受ける権利）が、それぞれ設定される。

乙に設定された経営管理権は、この公告の後において当該森林の森林所有者となった者（国その他の森林経営管理法施行規則に定められた者を除く。）に対しても、その効力があるものとする。

(5) 租税公課の負担

甲は、経営管理権の目的物に対する固定資産税その他の租税を負担する。

(6) 経営管理権の設定等の条件

- ① 乙は、甲が次のいずれかに該当する場合には、この経営管理権集積計画のうち当該森林に係る部分を取り消すことができる。
 - ア 甲が偽りその他不正な手段により乙に経営管理権集積計画を定めさせたことが判明した場合
 - イ 甲が当該森林に係る権原を有しなくなった場合
- ② 乙は、災害その他の事由により当該森林において（1）に掲げる事項を実施することが著しく困難となったときは、気象災等により被害が発生して（9）、（10）により復旧を行う場合を除き、この経営管理権集積計画のうち当該森林に係る部分を取り消すことができる。
- ③ 甲は、1の個別事項に定める経営管理権の存続期間の中途において解約しようとする場合は、乙の同意を得るものとする。
- ④ 甲及び乙は、この経営管理権集積計画に定めるところにより設定される経営管理権に関する事項は変更しないものとする。

(7) 森林への立入り及び施設の利用等

- ① 乙は、（1）、（9）、（15）に掲げる事項の実施のため必要があるときは、当該森林に随時立ち入り、若しくは乙以外の者を立ち入らせ、又は当該森林に設定された路網その他の施設を使用し、若しくは乙以外の者に使用させることができる。
- ② 乙は、（1）、（9）に掲げる事項の実施のため必要があるときは、当該森林内に森林作業道その他の施設を設置し、又は乙以外の者に設置させることができる。この場合において、乙は、当該設置された施設の維持管理を行うものとする。ただし、当該設置された施設が不要となった場合や、当面の間利用の予定がない場合等は、自然復旧も可能とする。
- ③ 乙は、当該森林の立木が第三者に対して損害を及ぼすおそれがあると認める場合であって、かつ第三者から当該立木について除去等を行いたい旨の申出がある場合には、第三者が当該立木について除去等を行うことを認めることができる。

(8) 甲への通知

当該森林について販売収益が生じた場合、経営管理実施権が設定されないときには乙が（経営管理実施権が設定されるときには経営管理実施権者が）甲に対して販売収益、伐採等に要した経費等に係る明細書を通知するものとする。

(9) 森林保険（経営管理実施権が設定されなかった場合）

① 気象災等により当該森林について被害が発生した場合、甲の費用負担により乙が復旧を行うこととし、復旧内容は甲と乙の協議により定める。

② 乙は、甲の費用負担において甲を被保険者として当該森林に生育する樹木について、その樹木が対象となる場合は森林保険を付保することができる。なお、当該付保に関する諸手続は乙がこれを行うものとする。

③ 乙が②により森林保険を付保した場合であって、天災地変等の事由により保険事故が発生し、甲に支払われる保険金があるときには、甲は当該保険金の請求及び受領を乙に委任するものとし、乙が当該保険金を復旧の用に供するため、甲は当該保険金全額を乙に帰属させるものとする。

(10) 森林保険（経営管理実施権が設定された場合）

① 気象災等により当該森林について被害が発生した場合、経営管理実施権者が復旧を行うこととし、復旧内容は甲と経営管理実施権者の協議により定める。

② 経営管理実施権者は、経営管理実施権者の費用負担において甲を被保険者として当該森林に生育する樹木について森林保険を付保することができる。また、甲はこれを承諾する。なお、当該付保に関する諸手続は経営管理実施権者がこれを行うものとする。

③ 天災地変等の事由により保険事故が発生し、甲に支払われる保険金がある場合、甲は当該保険金の請求及び受領を経営管理実施権者に委任するものとし、経営管理実施権者が当該保険金を復旧の用に供するため、甲は当該保険金全額を経営管理実施権者に帰属させるものとする。

(11) 災害等による経営又は管理の不実施

次に掲げる場合において、(1)に掲げる事項を実施する予定の森林について(1)に掲げる事項を実施することが不可能又は不適当になったときは、乙は、当該事項の一部又は全部を実施しないことができる。

① 災害その他の原因により当該森林の全部又は一部が損壊したとき

② 路網の損壊等により当該森林への到達が困難となったとき

③ 当該森林の土地が公用、公共用又は公益事業の用に供されるとき

(12) 損害の賠償

① 乙は、乙の責めに帰すべき事由によって甲に不利益を生じさせたときには、その不利益に相当する額を支払うものとする。

② 乙の責めに帰すことのできない事由によって甲に不利益が生じたときは、乙は損害賠償責任を負わない。

(13) 経営管理権の存続期間の満了時及び消滅時における清算の方法

経営管理権の存続期間の満了時および消滅時において、甲と乙との間で金銭の支払は生じないとともに、立木の所有権は甲に帰属するものとする。

(14) 甲の通知及び届出

① 甲は、当該森林について、第三者に権利を移転若しくは設定する場合には、あらかじめ乙にその旨を通知しなければならない。

② 甲及び甲の相続人又は受遺者は、当該森林について権利の喪失があった場合、甲が住所又は名称を変更した場合、甲が死亡した場合その他当該経営管理権集積計画を変更する必要がある場合は遅滞なく乙に申し出るものとする。

(15) 経営管理実施権配分計画の作成

① 乙は、甲から経営管理権の設定を受けた森林の一部又は全部についてこの経営管理権集積計画の内容に適合する限りにおいて、甲の同意を要せずに、経営管理実施権配分計画を作成し、乙が選定した民間事業者当該森林の経営管理実施権を、甲及び乙に経営管理受益権を設定することができる。

② 経営管理実施権配分計画が定められる場合、経営管理実施権者が当該森林で経営管理を実施する義務を負い、甲は経営管理実施権者に義務履行を求めることができる。なお、乙は、経営管理実施権者に対して当該森林の経営管理の状況等について報告を徴収し、経営管理が適切に施されるように経営管理実施権者を指導、監督するものとする。

③ 甲が経営管理実施権配分計画により設定された経営管理受益権に基づき経営管理実施権者から支払を受けたときは、当該支払を受けた額の限度で、当該経営管理受益権に係る森林に関する経営管理権集積計画により設定された経営管理受益権に基づき乙から支払を受けたものとみなす。

(16) その他

この経営管理権集積計画に定めのない事項及びこの経営管理権集積計画に疑義が生じたときは、甲、乙が協議して定める。

別添1 経営管理権に基づいて行われる経営管理の内容（C）

対象森林					経営管理権に基づいて行われる経営管理の内容
①	所在	地番	林班	小班	<p><経営管理実施権が設定される場合></p> <p>○ 経営管理実施権者が間伐、主伐並びに主伐後の植栽（鳥獣害対策施設の設置・維持管理を含む。以下同じ。）及び保育等の施業、木材の販売、森林の保護等の全部又は一部を実施するものとし、その方法は経営管理実施権を設定する前に乙及び経営管理実施権者で協議して決めるものとする。</p> <p>○ 主伐後の植栽については、地拵え後、藤岡市森林整備計画の定めに沿って植栽を実施するとともに、獣害被害が予測される区域については必要に応じて、鳥獣害防止施設を設置及び維持管理をするものとする。鳥獣害防止施設の維持管理は、年1回、鳥獣害防止施設の周囲の見回り及び必要な補修を行うものとする。</p> <p>○ 施業の実施にあたっては、溪畔林における不必要な伐採は控える等、生物多様性に配慮するものとする。</p> <p>○ 火災、病虫害及び気象害の予防のため、年1回の森林の巡視を行うものとし、当該巡視は林道からの目視によって判断できる限りで行う。</p> <p><経営管理実施権が設定されない場合></p> <p>○ 乙は、人工林について、存続期間中に間伐を2回実施するものとする。ただし、期間が15年以下ならば1回とする。 なお、施業の実施にあたっては、溪畔林における不必要な伐採は控える等、生物多様性に配慮するものとする。</p> <p>○ 乙は、火災、病虫害及び気象害の予防のため、年1回の森林の巡視を行うものとし、当該巡視は林道からの目視によって判断できる限りで行う。</p> <p>○ 天然林については、年1回、見回りを行い適切に管理する。</p>
	藤岡市譲原柴原	1165	128	190	
	藤岡市譲原柴原	1166	128	186	
	藤岡市譲原柴原		128	187	
②	所在	地番	林班	小班	<p>○ 乙は、存続期間中に間伐を2回実施することにより複層林化を図るものとする。なお、施業の実施にあたっては、溪畔林における不必要な伐採は控える等、生物多様性に配慮するものとする。</p> <p>○ 乙は、火災、病虫害及び気象害の予防のため、年1回の森林の巡視を行うものとし、当該巡視は林道からの目視によって判断できる限りで行う。</p>

別添2 木材の販売による収益から伐採等に要する経費を控除してなお利益がある場合において甲に支払われるべき金銭（D）の額の算定方法

対象森林					木材の販売による収益から伐採等に要する経費を控除してなお利益がある場合において甲に支払われるべき金銭（D）の額の算定方法
①	所在	地番	林班	小班	<p><経営管理実施権が設定される場合></p> <p>（１．甲に支払われるべき金銭の額の算定方法）</p> <p>○ 主伐について甲に支払われるべき金銭の額は、木材の販売による収益の額から、主伐に係る経費、木材の販売に係る経費、主伐後の植栽（鳥獣害対策施設の設置・維持管理を含む。以下同じ。）及び保育に係る経費その他経営管理に要する経費（森林保険の保険料等）として乙が算定した額を控除した額とする。</p> <p>○ 利用間伐について甲に支払われるべき金銭の額は、木材の販売による収益の額から利用間伐に係る経費及び木材の販売に係る経費として乙が算定した額を控除した額とする。</p> <p>（２．木材の販売収益の額の算定方法）</p> <p>○ 主伐及び利用間伐に係る木材の販売収益については、実際に木材を販売して得られた収益の額とする。</p> <p>（３．伐採等に要する経費の算定方法）</p> <p>○ 乙が算定する主伐に係る経費については、経営管理実施権者が経営管理実施権の設定を受けるに当たって乙に提示し、経営管理実施権配分計画に添付された経費の見積額とする。</p> <p>○ 乙が算定する主伐が実施された場合における木材の販売に係る経費については、経営管理実施権者が経営管理実施権の設定を受けるに当たって乙に提示し、経営管理実施権配分計画に添付された経費の見積額とする。</p> <p>○ 乙が算定する主伐後の植栽（鳥獣害対策施設の設置・維持管理を含む）、保育及び利用間伐に係る経費については、施業の実施時点で有効な群馬県が定める森林環境保全整備事業における標準単価を基に経営管理実施権者が経営管理実施権の設定を受けるに当たって乙に提示し、経営管理実施権配分計画に添付された経費の見積額とする。</p> <p>○ 乙が算定する利用間伐が実施された場合における木材の販売に係る経費については、経営管理実施権者が経営管理実施権の設定を受けるに当たって乙に提示し、経営管理実施権配分計画に添付された経費の見積額とする。</p> <p>○ 森林保険の保険料については、経営管理実施権の終期までの間に必要な保険料の合計として、経営管理実施権者が経営管理実施権の設定を受けるに当たって乙に提示し、経営管理実施権配分計画に添付された見積額とする。</p> <p>（４．留意事項）</p> <p>○ 木材の販売収益から差し引いた主伐後の植栽及び保育に係る経費その他経営管理に要する経費（森林保険の保険料等）は、甲からの預り金として経営管理実施権者が管理する。なお、経営管理実施権者が預かる期間は、預り金の残高がなくなるか、経営管理に係る持ち出しの必要がなくなるまでとする。</p> <p>○ 経営管理実施権者が主伐後の経営管理を行うために要した経費の実費が上記（３．伐採等に要する経費の算定方法）により算定された経費の額を上回る場合については、その差額は経営管理実施権者が負担するものとする。</p> <p><経営管理実施権が設定されない場合></p> <p>（１．甲に支払われるべき金銭の額の算定方法）</p> <p>○ 経営管理権に基づき乙が実施する間伐の結果生じた木材の販売による収益は乙のものとする。</p> <p>（２．留意事項）</p> <p>○ 乙が経営管理を行うために要した経費は乙が負担するものとする。</p>
	藤岡市譲原柴原	1165	128	190	
	藤岡市譲原柴原	1166	128	186	
	藤岡市譲原柴原		128	187	
②	所在	地番	林班	小班	<p>（１．甲に支払われるべき金銭の額の算定方法）</p> <p>○ 経営管理権に基づき乙が実施する間伐の結果生じた木材の販売による収益は乙のものとする。</p> <p>（２．留意事項）</p> <p>○ 乙が経営管理を行うために要した経費は乙が負担するものとする。</p>

別添3 甲にDを支払うべき時期、相手方及び方法

(経営管理実施権が設定されない場合)

<時期>

- 乙から甲に対して金銭の支払は行わない。

<相手方及び方法>

- 乙から甲に対して金銭の支払は行わない。

(経営管理実施権が設定される場合)

<時期>

- 経営管理実施権者から甲に対するDの支払については、伐採後、木材の販売収入額が確定後速やかに行うものとする。

<相手方及び方法>

- 次の支払先に支払うものとする。
(支払先) 甲の指定する口座

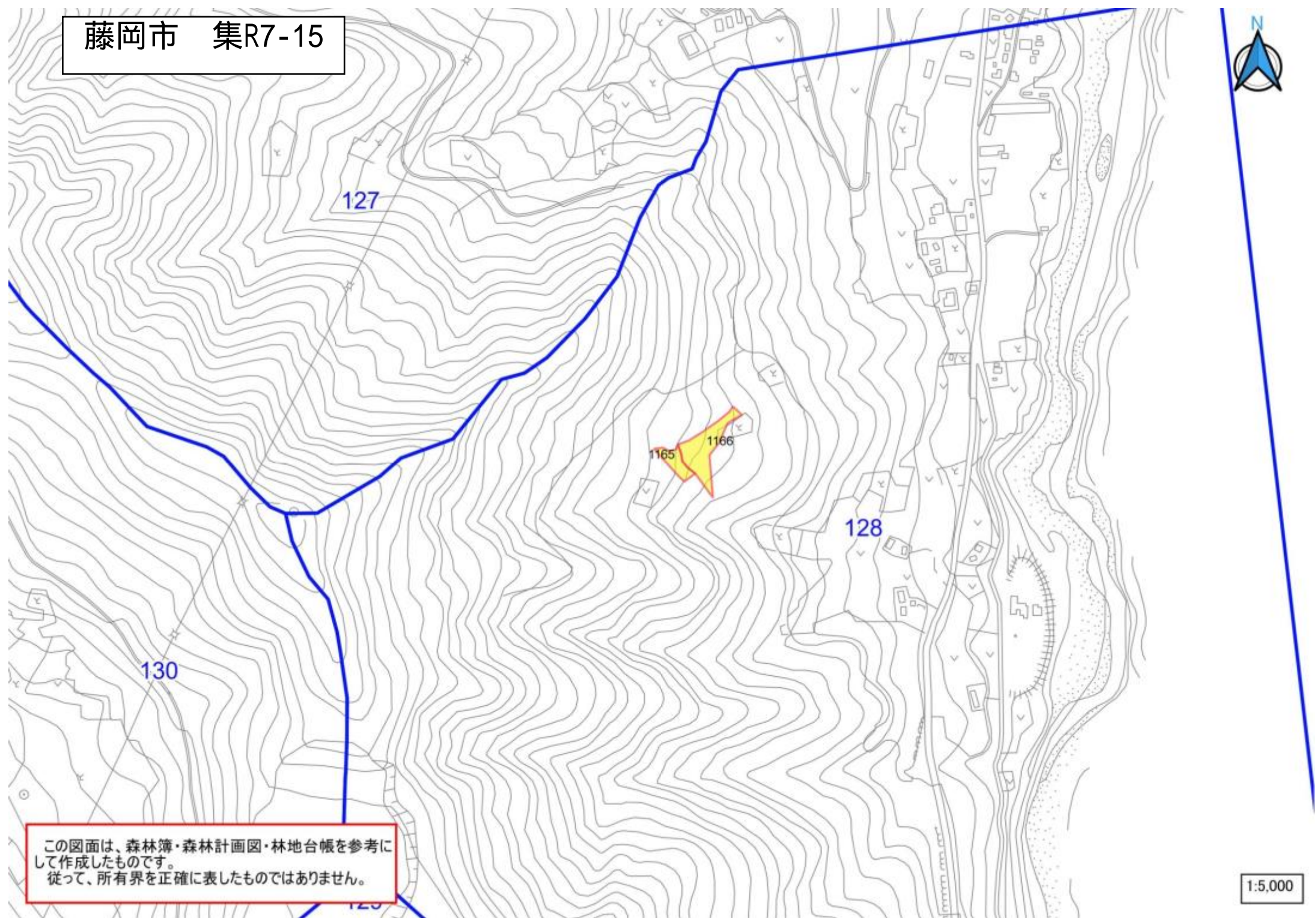

この図面は、森林簿・森林計画図・林地台帳を参考にして作成したものです。
従って、所有界を正確に表したものではありません。

経営管理権集積計画

1 個別事項

整 理 番 号	集R7-16	経営管理権の設定を受ける市町村（乙）			(名称)			(所在地)						
		経営管理権を設定する森林の森林所有者（甲）			藤岡市長 新 井 雅 博			群馬県藤岡市中栗須 3 2 7 番地						
											(氏名又は名称)			(住所又は所在地)
乙が経営管理権の設定を受ける森林（A）										経営管理権の存続期間（終期）（B）	経営管理権に基づいて行われる経営管理の内容（C）	木材の販売による収益から伐採等に要する経費を控除してなお利益がある場合において甲に支払われるべき金銭（D）の額の算定方法	乙が甲にDを支払うべき時期、相手方及び方法	備考
番号	所 在	地番	林班	小班	地目	面積 ha	現況樹種	現況林齢	経営管理権の始期					
1	藤岡市譲原柴原	1167	128	151	山林	0.11	スギ	72	R7. 12. 10	15年 (2040/12/9)	別添1の①参照	別添 2 の①参照	別添 3 参照	
2	藤岡市譲原柴原		128	186			スギ	60	R7. 12. 10	15年 (2040/12/9)	別添1の①参照	別添 2 の①参照	別添 3 参照	
3														
4														
5														
6														
7														

乙が経営管理権の設定を受ける森林（A）									経営管理権を設定する森林の甲以外の権原者（E）			備考
番号	所 在	地番	林班	小班	地目	面積 ha	現況 樹種	現況 林齢	住所又は所在地	氏名又は名称	権原の種類	
1	藤岡市譲原柴原	1167	128	151	山林	0.11	スギ	72				
2	藤岡市譲原柴原		128	186			スギ	60				
3												
4												
5												
6												
7												

この計画に同意する。

権利の設定を受ける市町村（乙）

権利を設定する森林の森林所有者（甲）

住 所（同上）

住 所（同上）

藤岡市長 新 井 雅 博

- （記載注意）
- （1） この個別事項は、経営管理権を設定する者が異なる場合には、別葉とすること。
 - （2） 共有者不明森林又は所有者不明森林に係る特例により定める場合は、特例手続により定めた旨が分かる書類を添付すること。また、森林所有者が変更となった場合は、新たな森林所有者と元の森林所有者の氏名、住所が記載された書類を添付すること。
 - （3）（A）欄の「面積」は林地台帳に記載された地番ごとの面積を記載することとし、林地台帳に記載された面積が著しく事実と相違する場合には、実測面積を（ ）書きで下段に2段書きにする。なお、当該経営管理権集積計画の対象森林の場所を示す図面を添付することとし、1筆の一部について経営管理権が設定される場合には当該部分を特定することのできる図面を添付するとともに、備考欄にその旨を記載すること。
 - （4）（A）欄の「現況樹種」及び「現況林齢」は森林簿に記載された内容を記載することとし、森林簿と異なる場合は（ ）書きで下段に2段書きにする。
 - （5）（B）欄は、「〇年」又は「〇〇年〇〇月〇〇日まで」と記載すること。

2 共通事項

この経営管理権集積計画の定めるところにより設定される経営管理権及び経営管理受益権は、1の個別事項に定めるもののほか、次に定めるところによる。

(1) 経営管理権に基づいて行われる経営管理の内容

乙は、1の個別事項に記載された森林（以下「当該森林」という。）の経営管理のため、1の個別事項に定めるところにより立木の伐採及び木材の販売、造林並びに保育（以下「伐採等」という。）を実施し、木材の販売による収益（以下「販売収益」という。）を収受するとともに、販売収益から伐採等に要する経費を控除してなお利益がある場合にその一部を甲に支払う事業を実施する。

(2) 受託者の義務

- ① 経営管理実施権配分計画が定められない場合には、乙は、自己の財産に対するのと同じの注意義務をもって経営管理を行う義務を負う。
- ② 経営管理実施権配分計画が定められる場合には、経営管理実施権配分計画により経営管理実施権の設定を受ける者（以下「経営管理実施権者」という。）は甲に善管注意義務を負い、甲は、当該経営管理実施権配分計画の定める事項について、経営管理実施権者に対して義務の履行を求めることができる。また、乙はこの経営管理権集積計画及び当該経営管理実施権配分計画に規定された報告徴収の権限の範囲内において、経営管理実施権者に対する監督責任のみを負う。

(3) 経営管理権の対象とする森林

当該森林にある立木竹は、甲に帰属する。

(4) 経営管理権及び経営管理受益権の設定

この経営管理権集積計画の公告により、乙に経営管理権が、甲に経営管理受益権（金銭の支払を受ける権利）が、それぞれ設定される。

乙に設定された経営管理権は、この公告の後において当該森林の森林所有者となった者（国その他の森林経営管理法施行規則に定められた者を除く。）に対しても、その効力があるものとする。

(5) 租税公課の負担

甲は、経営管理権の目的物に対する固定資産税その他の租税を負担する。

(6) 経営管理権の設定等の条件

- ① 乙は、甲が次のいずれかに該当する場合には、この経営管理権集積計画のうち当該森林に係る部分を取り消すことができる。
 - ア 甲が偽りその他不正な手段により乙に経営管理権集積計画を定めさせたことが判明した場合
 - イ 甲が当該森林に係る権原を有しなくなった場合
- ② 乙は、災害その他の事由により当該森林において（1）に掲げる事項を実施することが著しく困難となったときは、気象災等により被害が発生して（9）、（10）により復旧を行う場合を除き、この経営管理権集積計画のうち当該森林に係る部分を取り消すことができる。
- ③ 甲は、1の個別事項に定める経営管理権の存続期間の中途において解約しようとする場合は、乙の同意を得るものとする。
- ④ 甲及び乙は、この経営管理権集積計画に定めるところにより設定される経営管理権に関する事項は変更しないものとする。

(7) 森林への立入り及び施設の利用等

- ① 乙は、（1）、（9）、（15）に掲げる事項の実施のため必要があるときは、当該森林に随時立ち入り、若しくは乙以外の者を立ち入らせ、又は当該森林に設定された路網その他の施設を使用し、若しくは乙以外の者に使用させることができる。
- ② 乙は、（1）、（9）に掲げる事項の実施のため必要があるときは、当該森林内に森林作業道その他の施設を設置し、又は乙以外の者に設置させることができる。この場合において、乙は、当該設置された施設の維持管理を行うものとする。ただし、当該設置された施設が不要となった場合や、当面の間利用の予定がない場合等は、自然復旧も可能とする。
- ③ 乙は、当該森林の立木が第三者に対して損害を及ぼすおそれがあると認める場合であって、かつ第三者から当該立木について除去等を行いたい旨の申出がある場合には、第三者が当該立木について除去等を行うことを認めることができる。

(8) 甲への通知

当該森林について販売収益が生じた場合、経営管理実施権が設定されないときには乙が（経営管理実施権が設定されるときには経営管理実施権者が）甲に対して販売収益、伐採等に要した経費等に係る明細書を通知するものとする。

(9) 森林保険（経営管理実施権が設定されなかった場合）

- ① 気象災等により当該森林について被害が発生した場合、甲の費用負担により乙が復旧を行うこととし、復旧内容は甲と乙の協議により定める。
- ② 乙は、甲の費用負担において甲を被保険者として当該森林に生育する樹木について、その樹木が対象となる場合は森林保険を付保することができる。なお、当該付保に関する諸手続は乙がこれを行うものとする。
- ③ 乙が②により森林保険を付保した場合であって、天災地変等の事由により保険事故が発生し、甲に支払われる保険金があるときには、甲は当該保険金の請求及び受領を乙に委任するものとし、乙が当該保険金を復旧の用に供するため、甲は当該保険金全額を乙に帰属させるものとする。

(10) 森林保険（経営管理実施権が設定された場合）

- ① 気象災等により当該森林について被害が発生した場合、経営管理実施権者が復旧を行うこととし、復旧内容は甲と経営管理実施権者の協議により定める。
- ② 経営管理実施権者は、経営管理実施権者の費用負担において甲を被保険者として当該森林に生育する樹木について森林保険を付保することができる。また、甲はこれを承諾する。なお、当該付保に関する諸手続は経営管理実施権者がこれを行うものとする。
- ③ 天災地変等の事由により保険事故が発生し、甲に支払われる保険金がある場合、甲は当該保険金の請求及び受領を経営管理実施権者に委任するものとし、経営管理実施権者が当該保険金を復旧の用に供するため、甲は当該保険金全額を経営管理実施権者に帰属させるものとする。

(11) 災害等による経営又は管理の不実施

次に掲げる場合において、(1)に掲げる事項を実施する予定の森林について(1)に掲げる事項を実施することが不可能又は不適当になったときは、乙は、当該事項の一部又は全部を実施しないことができる。

- ① 災害その他の原因により当該森林の全部又は一部が損壊したとき
- ② 路網の損壊等により当該森林への到達が困難となったとき
- ③ 当該森林の土地が公用、公共用又は公益事業の用に供されるとき

(12) 損害の賠償

- ① 乙は、乙の責めに帰すべき事由によって甲に不利益を生じさせたときには、その不利益に相当する額を支払うものとする。
- ② 乙の責めに帰すことのできない事由によって甲に不利益が生じたときは、乙は損害賠償責任を負わない。

(13) 経営管理権の存続期間の満了時及び消滅時における清算の方法

経営管理権の存続期間の満了時および消滅時において、甲と乙との間で金銭の支払は生じないとともに、立木の所有権は甲に帰属するものとする。

(14) 甲の通知及び届出

- ① 甲は、当該森林について、第三者に権利を移転若しくは設定する場合には、あらかじめ乙にその旨を通知しなければならない。
- ② 甲及び甲の相続人又は受遺者は、当該森林について権利の喪失があった場合、甲が住所又は名称を変更した場合、甲が死亡した場合その他当該経営管理権集積計画を変更する必要がある場合は遅滞なく乙に申し出るものとする。

(15) 経営管理実施権配分計画の作成

- ① 乙は、甲から経営管理権の設定を受けた森林の一部又は全部についてこの経営管理権集積計画の内容に適合する限りにおいて、甲の同意を要せずに、経営管理実施権配分計画を作成し、乙が選定した民間事業者が当該森林の経営管理実施権を、甲及び乙に経営管理受益権を設定することができる。
- ② 経営管理実施権配分計画が定められる場合、経営管理実施権者が当該森林で経営管理を実施する義務を負い、甲は経営管理実施権者に義務履行を求めることができる。なお、乙は、経営管理実施権者に対して当該森林の経営管理の状況等について報告を徴収し、経営管理が適切に施されるように経営管理実施権者を指導、監督するものとする。
- ③ 甲が経営管理実施権配分計画により設定された経営管理受益権に基づき経営管理実施権者から支払を受けたときは、当該支払を受けた額の限度で、当該経営管理受益権に係る森林に関する経営管理権集積計画により設定された経営管理受益権に基づき乙から支払を受けたものとみなす。

(16) その他

この経営管理権集積計画に定めのない事項及びこの経営管理権集積計画に疑義が生じたときは、甲、乙が協議して定める。

別添1 経営管理権に基づいて行われる経営管理の内容（C）

対象森林					経営管理権に基づいて行われる経営管理の内容
①	所在	地番	林班	小班	<p><経営管理実施権が設定される場合></p> <p>○ 経営管理実施権者が間伐、主伐並びに主伐後の植栽（鳥獣害対策施設の設置・維持管理を含む。以下同じ。）及び保育等の施業、木材の販売、森林の保護等の全部又は一部を実施するものとし、その方法は経営管理実施権を設定する前に乙及び経営管理実施権者で協議して決めるものとする。</p> <p>○ 主伐後の植栽については、地拵え後、藤岡市森林整備計画の定めに沿って植栽を実施するとともに、獣害被害が予測される区域については必要に応じて、鳥獣害防止施設を設置及び維持管理をするものとする。鳥獣害防止施設の維持管理は、年1回、鳥獣害防止施設の周囲の見回り及び必要な補修を行うものとする。</p> <p>○ 施業の実施にあたっては、溪畔林における不必要な伐採は控える等、生物多様性に配慮するものとする。</p> <p>○ 火災、病虫害及び気象害の予防のため、年1回の森林の巡視を行うものとし、当該巡視は林道からの目視によって判断できる限りで行う。</p> <p><経営管理実施権が設定されない場合></p> <p>○ 乙は、人工林について、存続期間中に間伐を2回実施するものとする。ただし、期間が15年以下ならば1回とする。 なお、施業の実施にあたっては、溪畔林における不必要な伐採は控える等、生物多様性に配慮するものとする。</p> <p>○ 乙は、火災、病虫害及び気象害の予防のため、年1回の森林の巡視を行うものとし、当該巡視は林道からの目視によって判断できる限りで行う。</p> <p>○ 天然林については、年1回、見回りをし適切に管理する。</p>
	藤岡市譲原柴原	1167	128	151	
	藤岡市譲原柴原		128	186	
②	所在	地番	林班	小班	<p>○ 乙は、存続期間中に間伐を2回実施することにより複層林化を図るものとする。なお、施業の実施にあたっては、溪畔林における不必要な伐採は控える等、生物多様性に配慮するものとする。</p> <p>○ 乙は、火災、病虫害及び気象害の予防のため、年1回の森林の巡視を行うものとし、当該巡視は林道からの目視によって判断できる限りで行う。</p>

別添2 木材の販売による収益から伐採等に要する経費を控除してなお利益がある場合において甲に支払われるべき金銭（D）の額の算定方法

	対象森林				木材の販売による収益から伐採等に要する経費を控除してなお利益がある場合において甲に支払われるべき金銭（D）の額の算定方法
①	所在	地番	林班	小班	<p><経営管理実施権が設定される場合></p> <p>（1. 甲に支払われるべき金銭の額の算定方法）</p> <p>○ 主伐について甲に支払われるべき金銭の額は、木材の販売による収益の額から、主伐に係る経費、木材の販売に係る経費、主伐後の植栽（鳥獣害対策施設の設置・維持管理を含む。以下同じ。）及び保育に係る経費その他経営管理に要する経費（森林保険の保険料等）として乙が算定した額を控除した額とする。</p> <p>○ 利用間伐について甲に支払われるべき金銭の額は、木材の販売による収益の額から利用間伐に係る経費及び木材の販売に係る経費として乙が算定した額を控除した額とする。</p>
	藤岡市譲原柴原	1167	128	151	<p>（2. 木材の販売収益の額の算定方法）</p> <p>○ 主伐及び利用間伐に係る木材の販売収益については、実際に木材を販売して得られた収益の額とする。</p>
	藤岡市譲原柴原		128	186	<p>（3. 伐採等に要する経費の算定方法）</p> <p>○ 乙が算定する主伐に係る経費については、経営管理実施権者が経営管理実施権の設定を受けるに当たって乙に提示し、経営管理実施権配分計画に添付された経費の見積額とする。</p> <p>○ 乙が算定する主伐が実施された場合における木材の販売に係る経費については、経営管理実施権者が経営管理実施権の設定を受けるに当たって乙に提示し、経営管理実施権配分計画に添付された経費の見積額とする。</p> <p>○ 乙が算定する主伐後の植栽（鳥獣害対策施設の設置・維持管理を含む）、保育及び利用間伐に係る経費については、施業の実施時点で有効な群馬県が定める森林環境保全整備事業における標準単価を基に経営管理実施権者が経営管理実施権の設定を受けるに当たって乙に提示し、経営管理実施権配分計画に添付された経費の見積額とする。</p> <p>○ 乙が算定する利用間伐が実施された場合における木材の販売に係る経費については、経営管理実施権者が経営管理実施権の設定を受けるに当たって乙に提示し、経営管理実施権配分計画に添付された経費の見積額とする。</p> <p>○ 森林保険の保険料については、経営管理実施権の終期までの間に必要な保険料の合計として、経営管理実施権者が経営管理実施権の設定を受けるに当たって乙に提示し、経営管理実施権配分計画に添付された見積額とする。</p>
					<p>（4. 留意事項）</p> <p>○ 木材の販売収益から差し引いた主伐後の植栽及び保育に係る経費その他経営管理に要する経費（森林保険の保険料等）は、甲からの預り金として経営管理実施権者が管理する。なお、経営管理実施権者が預かる期間は、預り金の残高がなくなるか、経営管理に係る持ち出しの必要がなくなるまでとする。</p> <p>○ 経営管理実施権者が主伐後の経営管理を行うために要した経費の実費が上記（3. 伐採等に要する経費の算定方法）により算定された経費の額を上回る場合については、その差額は経営管理実施権者が負担するものとする。</p>
					<p><経営管理実施権が設定されない場合></p> <p>（1. 甲に支払われるべき金銭の額の算定方法）</p> <p>○ 経営管理権に基づき乙が実施する間伐の結果生じた木材の販売による収益は乙のものとする。</p>
					<p>（2. 留意事項）</p> <p>○ 乙が経営管理を行うために要した経費は乙が負担するものとする。</p>
②	所在	地番	林班	小班	<p>（1. 甲に支払われるべき金銭の額の算定方法）</p> <p>○ 経営管理権に基づき乙が実施する間伐の結果生じた木材の販売による収益は乙のものとする。</p>
					<p>（2. 留意事項）</p> <p>○ 乙が経営管理を行うために要した経費は乙が負担するものとする。</p>

別添3 甲にDを支払うべき時期、相手方及び方法

(経営管理実施権が設定されない場合)

<時期>

- 乙から甲に対して金銭の支払は行わない。

<相手方及び方法>

- 乙から甲に対して金銭の支払は行わない。

(経営管理実施権が設定される場合)

<時期>

- 経営管理実施権者から甲に対するDの支払については、伐採後、木材の販売収入額が確定後速やかに行うものとする。

<相手方及び方法>

- 次の支払先に支払うものとする。
(支払先) 甲の指定する口座

藤岡市 集R7-16

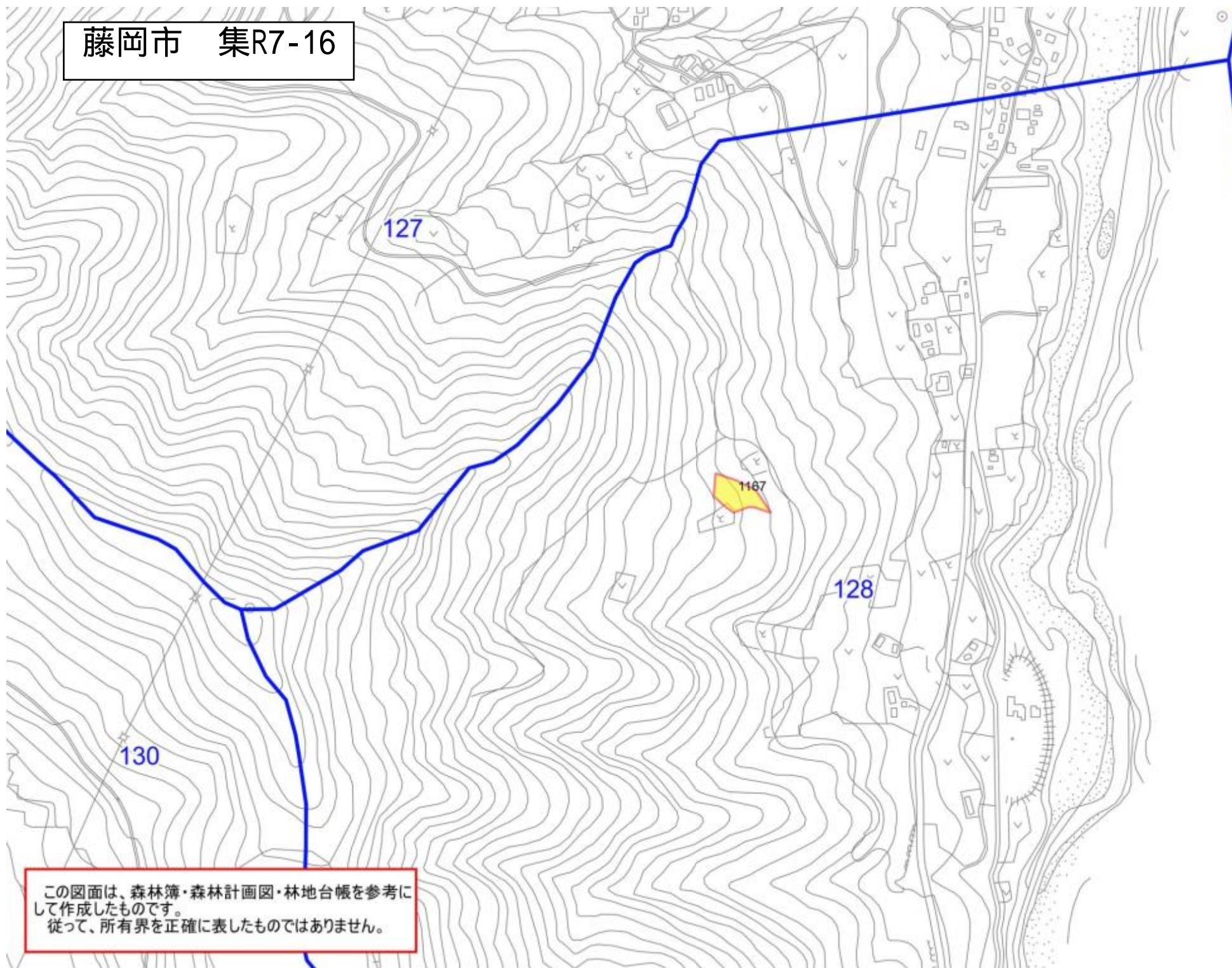

この図面は、森林簿・森林計画図・林地台帳を参考にして作成したものです。
従って、所有界を正確に表したものではありません。

1:5,000

経営管理権集積計画

1 個別事項

整理 番号	集R7-17	経営管理権の設定を受ける 市町村（乙）		(名称)				(所在地)							
		経営管理権を設定する森林の 森林所有者（甲）		(氏名又は名称)				(住所又は所在地)							
乙が経営管理権の設定を受ける森林（A）										経営管理権 の初期	経営管理権 の存続期間 （終期） （B）	経営管理権に基づい て行われる経営管理 の内容（C）	木材の販売による収益から伐採等 に要する経費を控除してなお利益 がある場合において甲に支払われ べき金銭（D）の額の算定方法	乙が甲にDを 支払うべき時 期、相手方及 び方法	備考
番号	所 在	地番	林班	小班	地目	面積 ha	現況 樹種	現況 林齢							
1	藤岡市譲原屋敷	1148	128	129	山林	1.32	スギ	56	R7.12.10	15年 (2040/12/9)	別添1の①参照	別添2の①参照	別添3参照		
2															
3															
4															
5															
6															
7															

乙が経営管理権の設定を受ける森林（A）									経営管理権を設定する森林の甲以外の権原者（E）			備考	
番号	所	在	地番	林班	小班	地目	面積 ha	現況 樹種	現況 林齢	住所又は所在地	氏名又は名称		権原の種類
1	藤岡市譲原屋敷		1148	128	129	山林	1.32	スギ	56				
2													
3													
4													
5													
6													
7													
この計画に同意する。													
権利の設定を受ける市町村（乙）										住	所（同上）	藤岡市長 新 井 雅 博	
権利を設定する森林の森林所有者（甲）										住	所（同上）		

(記載注意)

- (2) 共有者不明森林又は所有者不明森林に係る特例により定める場合は、特例手続により定めた旨が分かる書類を添付すること。また、森林所有者が変更となった場合は、新たな森林所有者と元の森林所有者の氏名、住所が記載された書類を添付すること。
- (3) (A) 欄の「面積」は林地台帳に記載された地番ごとの面積を記載することとし、林地台帳に記載された面積が著しく事実と相違する場合には、実測面積を()書きで下段に2段書きにする。なお、当該経営管理権集積計画の対象森林の場所を示す図面を添付することとし、1筆の一部について経営管理権が設定される場合には当該部分を特定することのできる図面を添付するとともに、備考欄にその旨を記載すること。
- (4) (A) 欄の「現況樹種」及び「現況林齢」は森林簿に記載された内容を記載することとし、森林簿と異なる場合は()書きで下段に2段書きにすること。
- (5) (B) 欄は、「〇年」又は「〇〇年〇〇月〇〇日まで」と記載すること。

2 共通事項

この経営管理権集積計画の定めるところにより設定される経営管理権及び経営管理受益権は、1の個別事項に定めるもののほか、次に定めるところによる。

(1) 経営管理権に基づいて行われる経営管理の内容

乙は、1の個別事項に記載された森林（以下「当該森林」という。）の経営管理のため、1の個別事項に定めるところにより立木の伐採及び木材の販売、造林並びに保育（以下「伐採等」という。）を実施し、木材の販売による収益（以下「販売収益」という。）を収受するとともに、販売収益から伐採等に要する経費を控除してなお利益がある場合にその一部を甲に支払う事業を実施する。

(2) 受託者の義務

- ① 経営管理実施権配分計画が定められない場合には、乙は、自己の財産に対するのと同じの注意義務をもって経営管理を行う義務を負う。
- ② 経営管理実施権配分計画が定められる場合には、経営管理実施権配分計画により経営管理実施権の設定を受ける者（以下「経営管理実施権者」という。）は甲に善管注意義務を負い、甲は、当該経営管理実施権配分計画の定める事項について、経営管理実施権者に対して義務の履行を求めることができる。また、乙はこの経営管理権集積計画及び当該経営管理実施権配分計画に規定された報告徴収の権限の範囲内において、経営管理実施権者に対する監督責任のみを負う。

(3) 経営管理権の対象とする森林

当該森林にある立木竹は、甲に帰属する。

(4) 経営管理権及び経営管理受益権の設定

この経営管理権集積計画の公告により、乙に経営管理権が、甲に経営管理受益権（金銭の支払を受ける権利）が、それぞれ設定される。

乙に設定された経営管理権は、この公告の後において当該森林の森林所有者となった者（国その他の森林経営管理法施行規則に定められた者を除く。）に対しても、その効力があるものとする。

(5) 租税公課の負担

甲は、経営管理権の目的物に対する固定資産税その他の租税を負担する。

(6) 経営管理権の設定等の条件

- ① 乙は、甲が次のいずれかに該当する場合には、この経営管理権集積計画のうち当該森林に係る部分を取り消すことができる。
 - ア 甲が偽りその他不正な手段により乙に経営管理権集積計画を定めさせたことが判明した場合
 - イ 甲が当該森林に係る権原を有しなくなった場合
- ② 乙は、災害その他の事由により当該森林において（1）に掲げる事項を実施することが著しく困難となったときは、気象災等により被害が発生して（9）、（10）により復旧を行う場合を除き、この経営管理権集積計画のうち当該森林に係る部分を取り消すことができる。
- ③ 甲は、1の個別事項に定める経営管理権の存続期間の中途において解約しようとする場合は、乙の同意を得るものとする。
- ④ 甲及び乙は、この経営管理権集積計画に定めるところにより設定される経営管理権に関する事項は変更しないものとする。

(7) 森林への立入り及び施設の利用等

- ① 乙は、（1）、（9）、（15）に掲げる事項の実施のため必要があるときは、当該森林に随時立ち入り、若しくは乙以外の者を立ち入らせ、又は当該森林に設定された路網その他の施設を使用し、若しくは乙以外の者に使用させることができる。
- ② 乙は、（1）、（9）に掲げる事項の実施のため必要があるときは、当該森林内に森林作業道その他の施設を設置し、又は乙以外の者に設置させることができる。この場合において、乙は、当該設置された施設の維持管理を行うものとする。ただし、当該設置された施設が不要となった場合や、当面の間利用の予定がない場合等は、自然復旧も可能とする。
- ③ 乙は、当該森林の立木が第三者に対して損害を及ぼすおそれがあると認める場合であって、かつ第三者から当該立木について除去等を行いたい旨の申出がある場合には、第三者が当該立木について除去等を行うことを認めることができる。

(8) 甲への通知

当該森林について販売収益が生じた場合、経営管理実施権が設定されないときには乙が（経営管理実施権が設定されるときには経営管理実施権者が）甲に対して販売収益、伐採等に要した経費等に係る明細書を通知するものとする。

(9) 森林保険（経営管理実施権が設定されなかった場合）

- ① 気象災等により当該森林について被害が発生した場合、甲の費用負担により乙が復旧を行うこととし、復旧内容は甲と乙の協議により定める。
- ② 乙は、甲の費用負担において甲を被保険者として当該森林に生育する樹木について、その樹木が対象となる場合は森林保険を付保することができる。なお、当該付保に関する諸手続は乙がこれを行うものとする。
- ③ 乙が②により森林保険を付保した場合であって、天災地変等の事由により保険事故が発生し、甲に支払われる保険金があるときには、甲は当該保険金の請求及び受領を乙に委任するものとし、乙が当該保険金を復旧の用に供するため、甲は当該保険金全額を乙に帰属させるものとする。

(10) 森林保険（経営管理実施権が設定された場合）

- ① 気象災等により当該森林について被害が発生した場合、経営管理実施権者が復旧を行うこととし、復旧内容は甲と経営管理実施権者の協議により定める。
- ② 経営管理実施権者は、経営管理実施権者の費用負担において甲を被保険者として当該森林に生育する樹木について森林保険を付保することができる。また、甲はこれを承諾する。なお、当該付保に関する諸手続は経営管理実施権者がこれを行うものとする。
- ③ 天災地変等の事由により保険事故が発生し、甲に支払われる保険金がある場合、甲は当該保険金の請求及び受領を経営管理実施権者に委任するものとし、経営管理実施権者が当該保険金を復旧の用に供するため、甲は当該保険金全額を経営管理実施権者に帰属させるものとする。

(11) 災害等による経営又は管理の不実施

次に掲げる場合において、(1)に掲げる事項を実施する予定の森林について(1)に掲げる事項を実施することが不可能又は不適当になったときは、乙は、当該事項の一部又は全部を実施しないことができる。

- ① 災害その他の原因により当該森林の全部又は一部が損壊したとき
- ② 路網の損壊等により当該森林への到達が困難となったとき
- ③ 当該森林の土地が公用、公共用又は公益事業の用に供されるとき

(12) 損害の賠償

- ① 乙は、乙の責めに帰すべき事由によって甲に不利益を生じさせたときには、その不利益に相当する額を支払うものとする。
- ② 乙の責めに帰すことのできない事由によって甲に不利益が生じたときは、乙は損害賠償責任を負わない。

(13) 経営管理権の存続期間の満了時及び消滅時における清算の方法

経営管理権の存続期間の満了時および消滅時において、甲と乙との間で金銭の支払は生じないとともに、立木の所有権は甲に帰属するものとする。

(14) 甲の通知及び届出

- ① 甲は、当該森林について、第三者に権利を移転若しくは設定する場合には、あらかじめ乙にその旨を通知しなければならない。
- ② 甲及び甲の相続人又は受遺者は、当該森林について権利の喪失があった場合、甲が住所又は名称を変更した場合、甲が死亡した場合その他当該経営管理権集積計画を変更する必要がある場合は遅滞なく乙に申し出るものとする。

(15) 経営管理実施権配分計画の作成

- ① 乙は、甲から経営管理権の設定を受けた森林の一部又は全部についてこの経営管理権集積計画の内容に適合する限りにおいて、甲の同意を要せずに、経営管理実施権配分計画を作成し、乙が選定した民間事業者が当該森林の経営管理実施権を、甲及び乙に経営管理受益権を設定することができる。
- ② 経営管理実施権配分計画が定められる場合、経営管理実施権者が当該森林で経営管理を実施する義務を負い、甲は経営管理実施権者に義務履行を求めることができる。なお、乙は、経営管理実施権者に対して当該森林の経営管理の状況等について報告を徴収し、経営管理が適切に施されるように経営管理実施権者を指導、監督するものとする。
- ③ 甲が経営管理実施権配分計画により設定された経営管理受益権に基づき経営管理実施権者から支払を受けたときは、当該支払を受けた額の限度で、当該経営管理受益権に係る森林に関する経営管理権集積計画により設定された経営管理受益権に基づき乙から支払を受けたものとみなす。

(16) その他

この経営管理権集積計画に定めのない事項及びこの経営管理権集積計画に疑義が生じたときは、甲、乙が協議して定める。

別添1 経営管理権に基づいて行われる経営管理の内容（C）

対象森林					経営管理権に基づいて行われる経営管理の内容
①	所在	地番	林班	小班	<p><経営管理実施権が設定される場合></p> <p>○ 経営管理実施権者が間伐、主伐並びに主伐後の植栽（鳥獣害対策施設の設置・維持管理を含む。以下同じ。）及び保育等の施業、木材の販売、森林の保護等の全部又は一部を実施するものとし、その方法は経営管理実施権を設定する前に乙及び経営管理実施権者で協議して決めるものとする。</p> <p>○ 主伐後の植栽については、地拵え後、藤岡市森林整備計画の定めに沿って植栽を実施するとともに、獣害被害が予測される区域については必要に応じて、鳥獣害防止施設を設置及び維持管理をするものとする。鳥獣害防止施設の維持管理は、年1回、鳥獣害防止施設の周囲の見回り及び必要な補修を行うものとする。</p> <p>○ 施業の実施にあたっては、溪畔林における不必要な伐採は控える等、生物多様性に配慮するものとする。</p> <p>○ 火災、病虫害及び気象害の予防のため、年1回の森林の巡視を行うものとし、当該巡視は林道からの目視によって判断できる限りで行う。</p> <p><経営管理実施権が設定されない場合></p> <p>○ 乙は、人工林について、存続期間中に間伐を2回実施するものとする。ただし、期間が15年以下ならば1回とする。 なお、施業の実施にあたっては、溪畔林における不必要な伐採は控える等、生物多様性に配慮するものとする。</p> <p>○ 乙は、火災、病虫害及び気象害の予防のため、年1回の森林の巡視を行うものとし、当該巡視は林道からの目視によって判断できる限りで行う。</p> <p>○ 天然林については、年1回、見回りをし適切に管理する。</p>
	藤岡市譲原屋敷	1148	128	129	
②	所在	地番	林班	小班	<p>○ 乙は、存続期間中に間伐を2回実施することにより複層林化を図るものとする。なお、施業の実施にあたっては、溪畔林における不必要な伐採は控える等、生物多様性に配慮するものとする。</p> <p>○ 乙は、火災、病虫害及び気象害の予防のため、年1回の森林の巡視を行うものとし、当該巡視は林道からの目視によって判断できる限りで行う。</p>

別添2 木材の販売による収益から伐採等に要する経費を控除してなお利益がある場合において甲に支払われるべき金銭（D）の額の算定方法

対象森林					木材の販売による収益から伐採等に要する経費を控除してなお利益がある場合において甲に支払われるべき金銭（D）の額の算定方法
①	所在	地番	林班	小班	<p><経営管理実施権が設定される場合></p> <p>（１．甲に支払われるべき金銭の額の算定方法）</p> <p>○ 主伐について甲に支払われるべき金銭の額は、木材の販売による収益の額から、主伐に係る経費、木材の販売に係る経費、主伐後の植栽（鳥獣害対策施設の設置・維持管理を含む。以下同じ。）及び保育に係る経費その他経営管理に要する経費（森林保険の保険料等）として乙が算定した額を控除した額とする。</p> <p>○ 利用間伐について甲に支払われるべき金銭の額は、木材の販売による収益の額から利用間伐に係る経費及び木材の販売に係る経費として乙が算定した額を控除した額とする。</p> <p>（２．木材の販売収益の額の算定方法）</p> <p>○ 主伐及び利用間伐に係る木材の販売収益については、実際に木材を販売して得られた収益の額とする。</p> <p>（３．伐採等に要する経費の算定方法）</p> <p>○ 乙が算定する主伐に係る経費については、経営管理実施権者が経営管理実施権の設定を受けるに当たって乙に提示し、経営管理実施権配分計画に添付された経費の見積額とする。</p> <p>○ 乙が算定する主伐が実施された場合における木材の販売に係る経費については、経営管理実施権者が経営管理実施権の設定を受けるに当たって乙に提示し、経営管理実施権配分計画に添付された経費の見積額とする。</p> <p>○ 乙が算定する主伐後の植栽（鳥獣害対策施設の設置・維持管理を含む）、保育及び利用間伐に係る経費については、施業の実施時点で有効な群馬県が定める森林環境保全整備事業における標準単価を基に経営管理実施権者が経営管理実施権の設定を受けるに当たって乙に提示し、経営管理実施権配分計画に添付された経費の見積額とする。</p> <p>○ 乙が算定する利用間伐が実施された場合における木材の販売に係る経費については、経営管理実施権者が経営管理実施権の設定を受けるに当たって乙に提示し、経営管理実施権配分計画に添付された経費の見積額とする。</p> <p>○ 森林保険の保険料については、経営管理実施権の終期までの間に必要な保険料の合計として、経営管理実施権者が経営管理実施権の設定を受けるに当たって乙に提示し、経営管理実施権配分計画に添付された見積額とする。</p> <p>（４．留意事項）</p> <p>○ 木材の販売収益から差し引いた主伐後の植栽及び保育に係る経費その他経営管理に要する経費（森林保険の保険料等）は、甲からの預り金として経営管理実施権者が管理する。なお、経営管理実施権者が預かる期間は、預り金の残高がなくなるか、経営管理に係る持ち出しの必要がなくなるまでとする。</p> <p>○ 経営管理実施権者が主伐後の経営管理を行うために要した経費の実費が上記（３．伐採等に要する経費の算定方法）により算定された経費の額を上回る場合については、その差額は経営管理実施権者が負担するものとする。</p> <p><経営管理実施権が設定されない場合></p> <p>（１．甲に支払われるべき金銭の額の算定方法）</p> <p>○ 経営管理権に基づき乙が実施する間伐の結果生じた木材の販売による収益は乙のものとする。</p> <p>（２．留意事項）</p> <p>○ 乙が経営管理を行うために要した経費は乙が負担するものとする。</p>
	藤岡市譲原屋敷	1148	128	129	
②	所在	地番	林班	小班	<p>（１．甲に支払われるべき金銭の額の算定方法）</p> <p>○ 経営管理権に基づき乙が実施する間伐の結果生じた木材の販売による収益は乙のものとする。</p> <p>（２．留意事項）</p> <p>○ 乙が経営管理を行うために要した経費は乙が負担するものとする。</p>

別添3 甲にDを支払うべき時期、相手方及び方法

(経営管理実施権が設定されない場合)

<時期>

- 乙から甲に対して金銭の支払は行わない。

<相手方及び方法>

- 乙から甲に対して金銭の支払は行わない。

(経営管理実施権が設定される場合)

<時期>

- 経営管理実施権者から甲に対するDの支払については、伐採後、木材の販売収入額が確定後速やかに行うものとする。

<相手方及び方法>

- 次の支払先に支払うものとする。
(支払先) 甲の指定する口座



127

1148

128

130

129

この図面は、森林簿・森林計画図・林地台帳を参考に
して作成したものです。
従って、所有界を正確に表したものではありません。

1:5,000

経営管理権集積計画

1 個別事項

整理 番号	集R7-18	経営管理権の設定を受ける 市町村（乙）			(名称) 藤岡市長 新 井 雅 博			(所在地) 群馬県藤岡市中栗須 3 2 7 番地							
		経営管理権を設定する森林の 森林所有者（甲）			(氏名又は名称)			(住所又は所在地)							
乙が経営管理権の設定を受ける森林（A）										経営管理権 の始期	経営管理権 の存続期間 （終期） （B）	経営管理権に基づい て行われる経営管理 の内容（C）	木材の販売による収益から伐採等 に要する経費を控除してなお利益 がある場合において甲に支払われ るべき金銭（D）の額の算定方法	乙が甲にDを 支払うべき時 期、相手方及 び方法	備考
番号	所 在	地番	林班	小班	地目	面積 ha	現況 樹種	現況 林齢							
1	藤岡市譲原 柏ヶ舞	1828-1	129	99	畑	0.27	スギ・ ヒノキ	63	R7. 12. 10	15年 (2040/12/9)	別添1の①参照	別添2の①参照	別添3参照		
2															
3															
4															
5															
6															
7															

乙が経営管理権の設定を受ける森林（A）									経営管理権を設定する森林の甲以外の権原者（E）			備考
番号	所 在	地番	林班	小班	地目	面積 ha	現況 樹種	現況 林齢	住所又は所在地	氏名又は名称	権原の種類	
1	藤岡市譲原 柏ヶ舞	1828-1	129	99	畑	0.27	スギ・ ヒノキ	63				
2												
3												
4												
5												
6												
7												

この計画に同意する。

権利の設定を受ける市町村（乙）

権利を設定する森林の森林所有者（甲）

住 所（同上）

住 所（同上）

藤岡市長 新 井 雅 博

- （記載注意）
- （1） この個別事項は、経営管理権を設定する者が異なる場合には、別葉とすること。
 - （2） 共有者不明森林又は所有者不明森林に係る特例により定める場合は、特例手続により定めた旨が分かる書類を添付すること。また、森林所有者が変更となった場合は、新たな森林所有者と元の森林所有者の氏名、住所が記載された書類を添付すること。
 - （3） （A）欄の「面積」は林地台帳に記載された地番ごとの面積を記載することとし、林地台帳に記載された面積が著しく事実と相違する場合には、実測面積を（ ）書きで下段に2段書きにする。なお、当該経営管理権集積計画の対象森林の場所を示す図面を添付することとし、1筆の一部について経営管理権が設定される場合には当該部分を特定することのできる図面を添付するとともに、備考欄にその旨を記載すること。
 - （4） （A）欄の「現況樹種」及び「現況林齢」は森林簿に記載された内容を記載することとし、森林簿と異なる場合は（ ）書きで下段に2段書きにすること。
 - （5） （B）欄は、「〇年」又は「〇〇年〇〇月〇〇日まで」と記載すること。

2 共通事項

この経営管理権集積計画の定めるところにより設定される経営管理権及び経営管理受益権は、1の個別事項に定めるもののほか、次に定めるところによる。

(1) 経営管理権に基づいて行われる経営管理の内容

乙は、1の個別事項に記載された森林（以下「当該森林」という。）の経営管理のため、1の個別事項に定めるところにより立木の伐採及び木材の販売、造林並びに保育（以下「伐採等」という。）を実施し、木材の販売による収益（以下「販売収益」という。）を収受するとともに、販売収益から伐採等に要する経費を控除してなお利益がある場合にその一部を甲に支払う事業を実施する。

(2) 受託者の義務

- ① 経営管理実施権配分計画が定められない場合には、乙は、自己の財産に対するのと同じ注意義務をもって経営管理を行う義務を負う。
- ② 経営管理実施権配分計画が定められる場合には、経営管理実施権配分計画により経営管理実施権の設定を受ける者（以下「経営管理実施権者」という。）は甲に善管注意義務を負い、甲は、当該経営管理実施権配分計画の定める事項について、経営管理実施権者に対して義務の履行を求めることができる。また、乙はこの経営管理権集積計画及び当該経営管理実施権配分計画に規定された報告徴収の権限の範囲内において、経営管理実施権者に対する監督責任のみを負う。

(3) 経営管理権の対象とする森林

当該森林にある立木竹は、甲に帰属する。

(4) 経営管理権及び経営管理受益権の設定

この経営管理権集積計画の公告により、乙に経営管理権が、甲に経営管理受益権（金銭の支払を受ける権利）が、それぞれ設定される。

乙に設定された経営管理権は、この公告の後において当該森林の森林所有者となった者（国その他の森林経営管理法施行規則に定められた者を除く。）に対しても、その効力があるものとする。

(5) 租税公課の負担

甲は、経営管理権の目的物に対する固定資産税その他の租税を負担する。

(6) 経営管理権の設定等の条件

- ① 乙は、甲が次のいずれかに該当する場合には、この経営管理権集積計画のうち当該森林に係る部分を取り消すことができる。
 - ア 甲が偽りその他不正な手段により乙に経営管理権集積計画を定めさせたことが判明した場合
 - イ 甲が当該森林に係る権原を有しなくなった場合
- ② 乙は、災害その他の事由により当該森林において（1）に掲げる事項を実施することが著しく困難となったときは、気象災等により被害が発生して（9）、（10）により復旧を行う場合を除き、この経営管理権集積計画のうち当該森林に係る部分を取り消すことができる。
- ③ 甲は、1の個別事項に定める経営管理権の存続期間の中途において解約しようとする場合は、乙の同意を得るものとする。
- ④ 甲及び乙は、この経営管理権集積計画に定めるところにより設定される経営管理権に関する事項は変更しないものとする。

(7) 森林への立入り及び施設の利用等

- ① 乙は、（1）、（9）、（15）に掲げる事項の実施のため必要があるときは、当該森林に随時立ち入り、若しくは乙以外の者を立ち入らせ、又は当該森林に設定された路網その他の施設を使用し、若しくは乙以外の者に使用させることができる。
- ② 乙は、（1）、（9）に掲げる事項の実施のため必要があるときは、当該森林内に森林作業道その他の施設を設置し、又は乙以外の者に設置させることができる。この場合において、乙は、当該設置された施設の維持管理を行うものとする。ただし、当該設置された施設が不要となった場合や、当面の間利用の予定がない場合等は、自然復旧も可能とする。
- ③ 乙は、当該森林の立木が第三者に対して損害を及ぼすおそれがあると認める場合であって、かつ第三者から当該立木について除去等を行いたい旨の申出がある場合には、第三者が当該立木について除去等を行うことを認めることができる。

(8) 甲への通知

当該森林について販売収益が生じた場合、経営管理実施権が設定されないときには乙が（経営管理実施権が設定されるときには経営管理実施権者が）甲に対して販売収益、伐採等に要した経費等に係る明細書を通知するものとする。

(9) 森林保険（経営管理実施権が設定されなかった場合）

- ① 気象災等により当該森林について被害が発生した場合、甲の費用負担により乙が復旧を行うこととし、復旧内容は甲と乙の協議により定める。
- ② 乙は、甲の費用負担において甲を被保険者として当該森林に生育する樹木について、その樹木が対象となる場合は森林保険を付保することができる。なお、当該付保に関する諸手続は乙がこれを行うものとする。
- ③ 乙が②により森林保険を付保した場合であって、天災地変等の事由により保険事故が発生し、甲に支払われる保険金があるときには、甲は当該保険金の請求及び受領を乙に委任するものとし、乙が当該保険金を復旧の用に供するため、甲は当該保険金全額を乙に帰属させるものとする。

(10) 森林保険（経営管理実施権が設定された場合）

- ① 気象災等により当該森林について被害が発生した場合、経営管理実施権者が復旧を行うこととし、復旧内容は甲と経営管理実施権者の協議により定める。
- ② 経営管理実施権者は、経営管理実施権者の費用負担において甲を被保険者として当該森林に生育する樹木について森林保険を付保することができる。また、甲はこれを承諾する。なお、当該付保に関する諸手続は経営管理実施権者がこれを行うものとする。
- ③ 天災地変等の事由により保険事故が発生し、甲に支払われる保険金がある場合、甲は当該保険金の請求及び受領を経営管理実施権者に委任するものとし、経営管理実施権者が当該保険金を復旧の用に供するため、甲は当該保険金全額を経営管理実施権者に帰属させるものとする。

(11) 災害等による経営又は管理の不実施

次に掲げる場合において、（１）に掲げる事項を実施する予定の森林について（１）に掲げる事項を実施することが不可能又は不適当になったときは、乙は、当該事項の一部又は全部を実施しないことができる。

- ① 災害その他の原因により当該森林の全部又は一部が損壊したとき
- ② 路網の損壊等により当該森林への到達が困難となったとき
- ③ 当該森林の土地が公用、公共用又は公益事業の用に供されるとき

(12) 損害の賠償

- ① 乙は、乙の責めに帰すべき事由によって甲に不利益を生じさせたときには、その不利益に相当する額を支払うものとする。
- ② 乙の責めに帰すことのできない事由によって甲に不利益が生じたときは、乙は損害賠償責任を負わない。

(13) 経営管理権の存続期間の満了時及び消滅時における清算の方法

経営管理権の存続期間の満了時および消滅時において、甲と乙との間で金銭の支払は生じないとともに、立木の所有権は甲に帰属するものとする。

(14) 甲の通知及び届出

- ① 甲は、当該森林について、第三者に権利を移転若しくは設定する場合には、あらかじめ乙にその旨を通知しなければならない。
- ② 甲及び甲の相続人又は受遺者は、当該森林について権利の喪失があった場合、甲が住所又は名称を変更した場合、甲が死亡した場合その他当該経営管理権集積計画を変更する必要がある場合は遅滞なく乙に申し出るものとする。

(15) 経営管理実施権配分計画の作成

- ① 乙は、甲から経営管理権の設定を受けた森林の一部又は全部についてこの経営管理権集積計画の内容に適合する限りにおいて、甲の同意を要せずに、経営管理実施権配分計画を作成し、乙が選定した民間事業者当該森林の経営管理実施権を、甲及び乙に経営管理受益権を設定することができる。
- ② 経営管理実施権配分計画が定められる場合、経営管理実施権者が当該森林で経営管理を実施する義務を負い、甲は経営管理実施権者に義務履行を求めることができる。なお、乙は、経営管理実施権者に対して当該森林の経営管理の状況等について報告を徴収し、経営管理が適切に施されるように経営管理実施権者を指導、監督するものとする。
- ③ 甲が経営管理実施権配分計画により設定された経営管理受益権に基づき経営管理実施権者から支払を受けたときは、当該支払を受けた額の限度で、当該経営管理受益権に係る森林に関する経営管理権集積計画により設定された経営管理受益権に基づき乙から支払を受けたものとみなす。

(16) その他

この経営管理権集積計画に定めのない事項及びこの経営管理権集積計画に疑義が生じたときは、甲、乙が協議して定める。

別添 1 経営管理権に基づいて行われる経営管理の内容 (C)

対象森林					経営管理権に基づいて行われる経営管理の内容
①	所在	地番	林班	小班	<p><経営管理実施権が設定される場合></p> <p>○ 経営管理実施権者が間伐、主伐並びに主伐後の植栽（鳥獣害対策施設の設置・維持管理を含む。以下同じ。）及び保育等の施業、木材の販売、森林の保護等の全部又は一部を実施するものとし、その方法は経営管理実施権を設定する前に乙及び経営管理実施権者で協議して決めるものとする。</p> <p>○ 主伐後の植栽については、地拵え後、藤岡市森林整備計画の定めに沿って植栽を実施するとともに、獣害被害が予測される区域については必要に応じて、鳥獣害防止施設を設置及び維持管理をするものとする。鳥獣害防止施設の維持管理は、年1回、鳥獣害防止施設の周囲の見回り及び必要な補修を行うものとする。</p> <p>○ 施業の実施にあたっては、溪畔林における不必要な伐採は控える等、生物多様性に配慮するものとする。</p> <p>○ 火災、病虫害及び気象害の予防のため、年1回の森林の巡視を行うものとし、当該巡視は林道からの目視によって判断できる限りで行う。</p> <p><経営管理実施権が設定されない場合></p> <p>○ 乙は、人工林について、存続期間中に間伐を2回実施するものとする。ただし、期間が15年以下ならば1回とする。 なお、施業の実施にあたっては、溪畔林における不必要な伐採は控える等、生物多様性に配慮するものとする。</p> <p>○ 乙は、火災、病虫害及び気象害の予防のため、年1回の森林の巡視を行うものとし、当該巡視は林道からの目視によって判断できる限りで行う。</p> <p>○ 天然林については、年1回、見回りを適切に管理する。</p>
	藤岡市譲原柏ヶ舞	1828-1	129	99	
②	所在	地番	林班	小班	<p>○ 乙は、存続期間中に間伐を2回実施することにより複層林化を図るものとする。なお、施業の実施にあたっては、溪畔林における不必要な伐採は控える等、生物多様性に配慮するものとする。</p> <p>○ 乙は、火災、病虫害及び気象害の予防のため、年1回の森林の巡視を行うものとし、当該巡視は林道からの目視によって判断できる限りで行う。</p>

別添 2 木材の販売による収益から伐採等に要する経費を控除してなお利益がある場合において甲に支払われるべき金銭（D）の額の算定方法

対象森林					木材の販売による収益から伐採等に要する経費を控除してなお利益がある場合において甲に支払われるべき金銭（D）の額の算定方法
①	所在	地番	林班	小班	<p><経営管理実施権が設定される場合></p> <p>（1. 甲に支払われるべき金銭の額の算定方法）</p> <p>○ 主伐について甲に支払われるべき金銭の額は、木材の販売による収益の額から、主伐に係る経費、木材の販売に係る経費、主伐後の植栽（鳥獣害対策施設の設置・維持管理を含む。以下同じ。）及び保育に係る経費その他経営管理に要する経費（森林保険の保険料等）として乙が算定した額を控除した額とする。</p> <p>○ 利用間伐について甲に支払われるべき金銭の額は、木材の販売による収益の額から利用間伐に係る経費及び木材の販売に係る経費として乙が算定した額を控除した額とする。</p> <p>（2. 木材の販売収益の額の算定方法）</p> <p>○ 主伐及び利用間伐に係る木材の販売収益については、実際に木材を販売して得られた収益の額とする。</p> <p>（3. 伐採等に要する経費の算定方法）</p> <p>○ 乙が算定する主伐に係る経費については、経営管理実施権者が経営管理実施権の設定を受けるに当たって乙に提示し、経営管理実施権配分計画に添付された経費の見積額とする。</p> <p>○ 乙が算定する主伐が実施された場合における木材の販売に係る経費については、経営管理実施権者が経営管理実施権の設定を受けるに当たって乙に提示し、経営管理実施権配分計画に添付された経費の見積額とする。</p> <p>○ 乙が算定する主伐後の植栽（鳥獣害対策施設の設置・維持管理を含む）、保育及び利用間伐に係る経費については、施業の実施時点で有効な群馬県が定める森林環境保全整備事業における標準単価を基に経営管理実施権者が経営管理実施権の設定を受けるに当たって乙に提示し、経営管理実施権配分計画に添付された経費の見積額とする。</p> <p>○ 乙が算定する利用間伐が実施された場合における木材の販売に係る経費については、経営管理実施権者が経営管理実施権の設定を受けるに当たって乙に提示し、経営管理実施権配分計画に添付された経費の見積額とする。</p> <p>○ 森林保険の保険料については、経営管理実施権の終期までの間に必要な保険料の合計として、経営管理実施権者が経営管理実施権の設定を受けるに当たって乙に提示し、経営管理実施権配分計画に添付された見積額とする。</p> <p>（4. 留意事項）</p> <p>○ 木材の販売収益から差し引いた主伐後の植栽及び保育に係る経費その他経営管理に要する経費（森林保険の保険料等）は、甲からの預り金として経営管理実施権者が管理する。なお、経営管理実施権者が預かる期間は、預り金の残高がなくなるか、経営管理に係る持ち出しの必要がなくなるまでとする。</p> <p>○ 経営管理実施権者が主伐後の経営管理を行うために要した経費の実費が上記（3. 伐採等に要する経費の算定方法）により算定された経費の額を上回る場合については、その差額は経営管理実施権者が負担するものとする。</p> <p><経営管理実施権が設定されない場合></p> <p>（1. 甲に支払われるべき金銭の額の算定方法）</p> <p>○ 経営管理権に基づき乙が実施する間伐の結果生じた木材の販売による収益は乙のものとする。</p> <p>（2. 留意事項）</p> <p>○ 乙が経営管理を行うために要した経費は乙が負担するものとする。</p>
	藤岡市譲原柏ヶ舞	1828-1	129	99	
②	所在	地番	林班	小班	<p>（1. 甲に支払われるべき金銭の額の算定方法）</p> <p>○ 経営管理権に基づき乙が実施する間伐の結果生じた木材の販売による収益は乙のものとする。</p> <p>（2. 留意事項）</p> <p>○ 乙が経営管理を行うために要した経費は乙が負担するものとする。</p>

別添3 甲にDを支払うべき時期、相手方及び方法

(経営管理実施権が設定されない場合)

<時期>

- 乙から甲に対して金銭の支払は行わない。

<相手方及び方法>

- 乙から甲に対して金銭の支払は行わない。

(経営管理実施権が設定される場合)

<時期>

- 経営管理実施権者から甲に対するDの支払については、伐採後、木材の販売収入額が確定後速やかに行うものとする。

<相手方及び方法>

- 次の支払先に支払うものとする。
(支払先) 甲の指定する口座

藤岡市 集R7-18



131

130

128

1828-1

129

この図面は、森林簿・森林計画図・林地台帳を参考に
して作成したものです。
従って、所有界を正確に表したものではありません。

1:5,000

経営管理権集積計画

1 個別事項

整 番 理 号	集R7-19	経営管理権の設定を受ける市町村（乙）							(名称)			(所在地)		
									藤岡市長 新 井 雅 博			群馬県藤岡市中栗須 3 2 7 番地		
		経営管理権を設定する森林の森林所有者（甲）							(氏名又は名称)			(住所又は所在地)		
乙が経営管理権の設定を受ける森林（A）									経営管理権 の始期	経営管理権 の存続期間 (終期) (B)	経営管理権に基づい て行われる経営管理 の内容 (C)	木材の販売による収益から伐採等 に要する経費を控除してなお利益 がある場合において甲に支払われ べき金銭 (D) の額の算定方法	乙が甲にDを 支払うべき時 期、相手方及 び方法	備考
番号	所 在 地	番	林班	小班	地目	面積 ha	現況 樹種	現況 林齢						
1	藤岡市譲原 柏ヶ舞	1851	129	78	畑	0.12	スギ	59	R7. 12. 10	15年 (2040/12/9)	別添1の①参照	別添 2 の①参照	別添 3 参照	
2	藤岡市譲原 柏ヶ舞	1884	129	74-2	山林	0.01	スギ	69	R7. 12. 10	15年 (2040/12/9)	別添1の①参照	別添 2 の①参照	別添 3 参照	
3														
4														
5														
6														
7														

乙が経営管理権の設定を受ける森林（A）									経営管理権を設定する森林の甲以外の権原者（E）			備考
番号	所 在	地番	林班	小班	地目	面積 ha	現況 樹種	現況 林齢	住所又は所在地	氏名又は名称	権原の種類	
1	藤岡市譲原 柏ヶ舞	1851	129	78	畑	0.12	スギ	59				
2	藤岡市譲原 柏ヶ舞	1884	129	74-2	山林	0.01	スギ	69				
3												
4												
5												
6												
7												

この計画に同意する。
権利の設定を受ける市町村（乙）

権利を設定する森林の森林所有者（甲）

住 所（同上） 藤岡市長 新 井 雅 博

住 所（同上） XXXXXXXXXX

- （記載注意）
- （1） この個別事項は、経営管理権を設定する者が異なる場合には、別葉とすること。
 - （2） 共有者不明森林又は所有者不明森林に係る特例により定める場合は、特例手続により定めた旨が分かる書類を添付すること。また、森林所有者が変更となった場合は、新たな森林所有者と元の森林所有者の氏名、住所が記載された書類を添付すること。
 - （3） （A）欄の「面積」は林地台帳に記載された地番ごとの面積を記載することとし、林地台帳に記載された面積が著しく事実と相違する場合には、実測面積を（ ）書きで下段に2段書きにする。なお、当該経営管理権集積計画の対象森林の場所を示す図面を添付することとし、1筆の一部について経営管理権が設定される場合には当該部分を特定することのできる図面を添付するとともに、備考欄にその旨を記載すること。
 - （4） （A）欄の「現況樹種」及び「現況林齢」は森林簿に記載された内容を記載することとし、森林簿と異なる場合は（ ）書きで下段に2段書きにすること。
 - （5） （B）欄は、「〇年」又は「〇〇年〇〇月〇〇日まで」と記載すること。

2 共通事項

この経営管理権集積計画の定めるところにより設定される経営管理権及び経営管理受益権は、1の個別事項に定めるもののほか、次に定めるところによる。

(1) 経営管理権に基づいて行われる経営管理の内容

乙は、1の個別事項に記載された森林（以下「当該森林」という。）の経営管理のため、1の個別事項に定めるところにより立木の伐採及び木材の販売、造林並びに保育（以下「伐採等」という。）を実施し、木材の販売による収益（以下「販売収益」という。）を収受するとともに、販売収益から伐採等に要する経費を控除してなお利益がある場合にその一部を甲に支払う事業を実施する。

(2) 受託者の義務

- ① 経営管理実施権配分計画が定められない場合には、乙は、自己の財産に対するのと同じの注意義務をもって経営管理を行う義務を負う。
- ② 経営管理実施権配分計画が定められる場合には、経営管理実施権配分計画により経営管理実施権の設定を受ける者（以下「経営管理実施権者」という。）は甲に善管注意義務を負い、甲は、当該経営管理実施権配分計画の定める事項について、経営管理実施権者に対して義務の履行を求めることができる。また、乙はこの経営管理権集積計画及び当該経営管理実施権配分計画に規定された報告徴収の権限の範囲内において、経営管理実施権者に対する監督責任のみを負う。

(3) 経営管理権の対象とする森林

当該森林にある立木竹は、甲に帰属する。

(4) 経営管理権及び経営管理受益権の設定

この経営管理権集積計画の公告により、乙に経営管理権が、甲に経営管理受益権（金銭の支払を受ける権利）が、それぞれ設定される。

乙に設定された経営管理権は、この公告の後において当該森林の森林所有者となった者（国その他の森林経営管理法施行規則に定められた者を除く。）に対しても、その効力があるものとする。

(5) 租税公課の負担

甲は、経営管理権の目的物に対する固定資産税その他の租税を負担する。

(6) 経営管理権の設定等の条件

- ① 乙は、甲が次のいずれかに該当する場合には、この経営管理権集積計画のうち当該森林に係る部分を取り消すことができる。
 - ア 甲が偽りその他の不正な手段により乙に経営管理権集積計画を定めさせたことが判明した場合
 - イ 甲が当該森林に係る権原を有しなくなった場合
- ② 乙は、災害その他の事由により当該森林において（1）に掲げる事項を実施することが著しく困難となったときは、気象災等により被害が発生して（9）、（10）により復旧を行う場合を除き、この経営管理権集積計画のうち当該森林に係る部分を取り消すことができる。
- ③ 甲は、1の個別事項に定める経営管理権の存続期間の中途において解約しようとする場合は、乙の同意を得るものとする。
- ④ 甲及び乙は、この経営管理権集積計画に定めるところにより設定される経営管理権に関する事項は変更しないものとする。

(7) 森林への立入り及び施設の利用等

- ① 乙は、（1）、（9）、（15）に掲げる事項の実施のため必要があるときは、当該森林に随時立ち入り、若しくは乙以外の者を立ち入らせ、又は当該森林に設定された路網その他の施設を使用し、若しくは乙以外の者に使用させることができる。
- ② 乙は、（1）、（9）に掲げる事項の実施のため必要があるときは、当該森林内に森林作業道その他の施設を設置し、又は乙以外の者に設置させることができる。この場合において、乙は、当該設置された施設の維持管理を行うものとする。ただし、当該設置された施設が不要となった場合や、当面の間利用の予定がない場合等は、自然復旧も可能とする。
- ③ 乙は、当該森林の立木が第三者に対して損害を及ぼすおそれがあると認める場合であって、かつ第三者から当該立木について除去等を行いたい旨の申出がある場合には、第三者が当該立木について除去等を行うことを認めることができる。

(8) 甲への通知

当該森林について販売収益が生じた場合、経営管理実施権が設定されないときには乙が（経営管理実施権が設定されるときには経営管理実施権者が）甲に対して販売収益、伐採等に要した経費等に係る明細書を通知するものとする。

(9) 森林保険（経営管理実施権が設定されなかった場合）

- ① 気象災等により当該森林について被害が発生した場合、甲の費用負担により乙が復旧を行うこととし、復旧内容は甲と乙の協議により定める。
- ② 乙は、甲の費用負担において甲を被保険者として当該森林に生育する樹木について、その樹木が対象となる場合は森林保険を付保することができる。なお、当該付保に関する諸手続は乙がこれを行うものとする。
- ③ 乙が②により森林保険を付保した場合であって、天災地変等の事由により保険事故が発生し、甲に支払われる保険金があるときには、甲は当該保険金の請求及び受領を乙に委任するものとし、乙が当該保険金を復旧の用に供するため、甲は当該保険金全額を乙に帰属させるものとする。

(10) 森林保険（経営管理実施権が設定された場合）

- ① 気象災等により当該森林について被害が発生した場合、経営管理実施権者が復旧を行うこととし、復旧内容は甲と経営管理実施権者の協議により定める。
- ② 経営管理実施権者は、経営管理実施権者の費用負担において甲を被保険者として当該森林に生育する樹木について森林保険を付保することができる。また、甲はこれを承諾する。なお、当該付保に関する諸手続は経営管理実施権者がこれを行うものとする。
- ③ 天災地変等の事由により保険事故が発生し、甲に支払われる保険金がある場合、甲は当該保険金の請求及び受領を経営管理実施権者に委任するものとし、経営管理実施権者が当該保険金を復旧の用に供するため、甲は当該保険金全額を経営管理実施権者に帰属させるものとする。

(11) 災害等による経営又は管理の不実施

次に掲げる場合において、(1)に掲げる事項を実施する予定の森林について(1)に掲げる事項を実施することが不可能又は不適当になったときは、乙は、当該事項の一部又は全部を実施しないことができる。

- ① 災害その他の原因により当該森林の全部又は一部が損壊したとき
- ② 路網の損壊等により当該森林への到達が困難となったとき
- ③ 当該森林の土地が公用、公共用又は公益事業の用に供されるとき

(12) 損害の賠償

- ① 乙は、乙の責めに帰すべき事由によって甲に不利益を生じさせたときには、その不利益に相当する額を支払うものとする。
- ② 乙の責めに帰すことのできない事由によって甲に不利益が生じたときは、乙は損害賠償責任を負わない。

(13) 経営管理権の存続期間の満了時及び消滅時における清算の方法

経営管理権の存続期間の満了時および消滅時において、甲と乙との間で金銭の支払は生じないとともに、立木の所有権は甲に帰属するものとする。

(14) 甲の通知及び届出

- ① 甲は、当該森林について、第三者に権利を移転若しくは設定する場合には、あらかじめ乙にその旨を通知しなければならない。
- ② 甲及び甲の相続人又は受遺者は、当該森林について権利の喪失があった場合、甲が住所又は名称を変更した場合、甲が死亡した場合その他当該経営管理権集積計画を変更する必要がある場合は遅滞なく乙に申し出るものとする。

(15) 経営管理実施権配分計画の作成

- ① 乙は、甲から経営管理権の設定を受けた森林の一部又は全部についてこの経営管理権集積計画の内容に適合する限りにおいて、甲の同意を要せずに、経営管理実施権配分計画を作成し、乙が選定した民間事業者が当該森林の経営管理実施権を、甲及び乙に経営管理受益権を設定することができる。
- ② 経営管理実施権配分計画が定められる場合、経営管理実施権者が当該森林で経営管理を実施する義務を負い、甲は経営管理実施権者に義務履行を求めることができる。なお、乙は、経営管理実施権者に対して当該森林の経営管理の状況等について報告を徴収し、経営管理が適切に施されるように経営管理実施権者を指導、監督するものとする。
- ③ 甲が経営管理実施権配分計画により設定された経営管理受益権に基づき経営管理実施権者から支払を受けたときは、当該支払を受けた額の限度で、当該経営管理受益権に係る森林に関する経営管理権集積計画により設定された経営管理受益権に基づき乙から支払を受けたものとみなす。

(16) その他

この経営管理権集積計画に定めのない事項及びこの経営管理権集積計画に疑義が生じたときは、甲、乙が協議して定める。

別添1 経営管理権に基づいて行われる経営管理の内容（C）

対象森林					経営管理権に基づいて行われる経営管理の内容
①	所在	地番	林班	小班	<p><経営管理実施権が設定される場合></p> <p>○ 経営管理実施権者が間伐、主伐並びに主伐後の植栽（鳥獣害対策施設の設置・維持管理を含む。以下同じ。）及び保育等の施業、木材の販売、森林の保護等の全部又は一部を実施するものとし、その方法は経営管理実施権を設定する前に乙及び経営管理実施権者で協議して決めるものとする。</p> <p>○ 主伐後の植栽については、地拵え後、藤岡市森林整備計画の定めに沿って植栽を実施するとともに、獣害被害が予測される区域については必要に応じて、鳥獣害防止施設を設置及び維持管理をするものとする。鳥獣害防止施設の維持管理は、年1回、鳥獣害防止施設の周囲の見回り及び必要な補修を行うものとする。</p> <p>○ 施業の実施にあたっては、溪畔林における不必要な伐採は控える等、生物多様性に配慮するものとする。</p> <p>○ 火災、病虫害及び気象害の予防のため、年1回の森林の巡視を行うものとし、当該巡視は林道からの目視によって判断できる限りで行う。</p> <p><経営管理実施権が設定されない場合></p> <p>○ 乙は、人工林について、存続期間中に間伐を2回実施するものとする。ただし、期間が15年以下ならば1回とする。 なお、施業の実施にあたっては、溪畔林における不必要な伐採は控える等、生物多様性に配慮するものとする。</p> <p>○ 乙は、火災、病虫害及び気象害の予防のため、年1回の森林の巡視を行うものとし、当該巡視は林道からの目視によって判断できる限りで行う。</p> <p>○ 天然林については、年1回、見回りを適切に管理する。</p>
	藤岡市譲原柏ヶ舞	1851	129	78	
	藤岡市譲原柏ヶ舞	1884	129	74-2	
②	所在	地番	林班	小班	<p>○ 乙は、存続期間中に間伐を2回実施することにより複層林化を図るものとする。なお、施業の実施にあたっては、溪畔林における不必要な伐採は控える等、生物多様性に配慮するものとする。</p> <p>○ 乙は、火災、病虫害及び気象害の予防のため、年1回の森林の巡視を行うものとし、当該巡視は林道からの目視によって判断できる限りで行う。</p>

別添 2 木材の販売による収益から伐採等に要する経費を控除してなお利益がある場合において甲に支払われるべき金銭（D）の額の算定方法

対象森林					木材の販売による収益から伐採等に要する経費を控除してなお利益がある場合において甲に支払われるべき金銭（D）の額の算定方法
①	所在	地番	林班	小班	<p><経営管理実施権が設定される場合></p> <p>（1. 甲に支払われるべき金銭の額の算定方法）</p> <p>○ 主伐について甲に支払われるべき金銭の額は、木材の販売による収益の額から、主伐に係る経費、木材の販売に係る経費、主伐後の植栽（鳥獣害対策施設の設置・維持管理を含む。以下同じ。）及び保育に係る経費その他経営管理に要する経費（森林保険の保険料等）として乙が算定した額を控除した額とする。</p> <p>○ 利用間伐について甲に支払われるべき金銭の額は、木材の販売による収益の額から利用間伐に係る経費及び木材の販売に係る経費として乙が算定した額を控除した額とする。</p> <p>（2. 木材の販売収益の額の算定方法）</p> <p>○ 主伐及び利用間伐に係る木材の販売収益については、実際に木材を販売して得られた収益の額とする。</p> <p>（3. 伐採等に要する経費の算定方法）</p> <p>○ 乙が算定する主伐に係る経費については、経営管理実施権者が経営管理実施権の設定を受けるに当たって乙に提示し、経営管理実施権配分計画に添付された経費の見積額とする。</p> <p>○ 乙が算定する主伐が実施された場合における木材の販売に係る経費については、経営管理実施権者が経営管理実施権の設定を受けるに当たって乙に提示し、経営管理実施権配分計画に添付された経費の見積額とする。</p> <p>○ 乙が算定する主伐後の植栽（鳥獣害対策施設の設置・維持管理を含む）、保育及び利用間伐に係る経費については、施業の実施時点で有効な群馬県が定める森林環境保全整備事業における標準単価を基に経営管理実施権者が経営管理実施権の設定を受けるに当たって乙に提示し、経営管理実施権配分計画に添付された経費の見積額とする。</p> <p>○ 乙が算定する利用間伐が実施された場合における木材の販売に係る経費については、経営管理実施権者が経営管理実施権の設定を受けるに当たって乙に提示し、経営管理実施権配分計画に添付された経費の見積額とする。</p> <p>○ 森林保険の保険料については、経営管理実施権の終期までの間に必要な保険料の合計として、経営管理実施権者が経営管理実施権の設定を受けるに当たって乙に提示し、経営管理実施権配分計画に添付された見積額とする。</p> <p>（4. 留意事項）</p> <p>○ 木材の販売収益から差し引いた主伐後の植栽及び保育に係る経費その他経営管理に要する経費（森林保険の保険料等）は、甲からの預り金として経営管理実施権者が管理する。なお、経営管理実施権者が預かる期間は、預り金の残高がなくなるか、経営管理に係る持ち出しの必要がなくなるまでとする。</p> <p>○ 経営管理実施権者が主伐後の経営管理を行うために要した経費の実費が上記（3. 伐採等に要する経費の算定方法）により算定された経費の額を上回る場合については、その差額は経営管理実施権者が負担するものとする。</p> <p><経営管理実施権が設定されない場合></p> <p>（1. 甲に支払われるべき金銭の額の算定方法）</p> <p>○ 経営管理権に基づき乙が実施する間伐の結果生じた木材の販売による収益は乙のものとする。</p> <p>（2. 留意事項）</p> <p>○ 乙が経営管理を行うために要した経費は乙が負担するものとする。</p>
	藤岡市譲原柏ヶ舞	1851	129	78	
	藤岡市譲原柏ヶ舞	1884	129	74-2	
②	所在	地番	林班	小班	<p>（1. 甲に支払われるべき金銭の額の算定方法）</p> <p>○ 経営管理権に基づき乙が実施する間伐の結果生じた木材の販売による収益は乙のものとする。</p> <p>（2. 留意事項）</p> <p>○ 乙が経営管理を行うために要した経費は乙が負担するものとする。</p>

別添3 甲にDを支払うべき時期、相手方及び方法

(経営管理実施権が設定されない場合)

<時期>

- 乙から甲に対して金銭の支払は行わない。

<相手方及び方法>

- 乙から甲に対して金銭の支払は行わない。

(経営管理実施権が設定される場合)

<時期>

- 経営管理実施権者から甲に対するDの支払については、伐採後、木材の販売収入額が確定後速やかに行うものとする。

<相手方及び方法>

- 次の支払先に支払うものとする。
(支払先) 甲の指定する口座

藤岡市 集R7-19



131

130

128

1884

1851

129

この図面は、森林簿・森林計画図・林地台帳を参考に
して作成したものです。
従って、所有界を正確に表したものではありません。

1:5,000

経営管理権集積計画

1 個別事項

整 番	理 号	集R7-20	経営管理権の設定を受ける市町村（乙）						(名称)			(所在地)					
			経営管理権を設定する森林の森林所有者（甲）						(氏名又は名称)			(住所又は所在地)					
乙が経営管理権の設定を受ける森林（A）												経営管理権の始期	経営管理権の存続期間（終期）（B）	経営管理権に基づいて行われる経営管理の内容、(C)	木材の販売による収益から伐採等に要する経費を控除してなお利益がある場合において甲に支払われるべき金銭（D）の額の算定方法	乙が甲にDを支払うべき時期、相手方及び方法	備考
番号	所	在	地番	林班	小班	地目	面積 ha	現況 樹種	現況 林齢								
1	藤岡市譲原	柏ヶ舞	1854-1	129	87	山林	0.05	スギ	84	R7.12.10	15年 (2040/12/9)	別添1の①参照	別添2の①参照	別添3参照			
2	藤岡市譲原	柏ヶ舞	1854-2	129	86	山林	0.18	スギ	62	R7.12.10	15年 (2040/12/9)	別添1の①参照	別添2の①参照	別添3参照			
3																	
4																	
5																	
6																	
7																	

乙が経営管理権の設定を受ける森林（A）									経営管理権を設定する森林の甲以外の権原者（E）			備考
番号	所 在	地番	林班	小班	地目	面積 ha	現況 樹種	現況 林齢	住所又は所在地	氏名又は名称	権原の種類	
1	藤岡市譲原 柏ヶ舞	1854-1	129	87	山林	0.05	スギ	84				
2	藤岡市譲原 柏ヶ舞	1854-2	129	86	山林	0.18	スギ	62				
3												
4												
5												
6												
7												

この計画に同意する。

権利の設定を受ける市町村（乙）

権利を設定する森林の森林所有者（甲）

住 所（同上）

住 所（同上）

藤岡市長 新 井 雅 博

（記載注意）

- （1） この個別事項は、経営管理権を設定する者が異なる場合には、別葉とすること。
- （2） 共有者不明森林又は所有者不明森林に係る特例により定める場合は、特例手続により定めた旨が分かる書類を添付すること。また、森林所有者が変更となった場合は、新たな森林所有者と元の森林所有者の氏名、住所が記載された書類を添付すること。
- （3）（A）欄の「面積」は林地台帳に記載された地番ごとの面積を記載することとし、林地台帳に記載された面積が著しく事実と相違する場合には、実測面積を（ ）書きで下段に2段書きにする。なお、当該経営管理権集積計画の対象森林の場所を示す図面を添付することとし、1筆の一部について経営管理権が設定される場合には当該部分を特定することのできる図面を添付するとともに、備考欄にその旨を記載すること。
- （4）（A）欄の「現況樹種」及び「現況林齢」は森林簿に記載された内容を記載することとし、森林簿と異なる場合は（ ）書きで下段に2段書きにする。
- （5）（B）欄は、「〇年」又は「〇〇年〇〇月〇〇日まで」と記載すること。

2 共通事項

この経営管理権集積計画の定めるところにより設定される経営管理権及び経営管理受益権は、1の個別事項に定めるもののほか、次に定めるところによる。

(1) 経営管理権に基づいて行われる経営管理の内容

乙は、1の個別事項に記載された森林（以下「当該森林」という。）の経営管理のため、1の個別事項に定めるところにより立木の伐採及び木材の販売、造林並びに保育（以下「伐採等」という。）を実施し、木材の販売による収益（以下「販売収益」という。）を収受するとともに、販売収益から伐採等に要する経費を控除してなお利益がある場合にその一部を甲に支払う事業を実施する。

(2) 受託者の義務

- ① 経営管理実施権配分計画が定められない場合には、乙は、自己の財産に対するのと同じの注意義務をもって経営管理を行う義務を負う。
- ② 経営管理実施権配分計画が定められる場合には、経営管理実施権配分計画により経営管理実施権の設定を受ける者（以下「経営管理実施権者」という。）は甲に善管注意義務を負い、甲は、当該経営管理実施権配分計画の定める事項について、経営管理実施権者に対して義務の履行を求めることができる。また、乙はこの経営管理権集積計画及び当該経営管理実施権配分計画に規定された報告徴収の権限の範囲内において、経営管理実施権者に対する監督責任のみを負う。

(3) 経営管理権の対象とする森林

当該森林にある立木竹は、甲に帰属する。

(4) 経営管理権及び経営管理受益権の設定

この経営管理権集積計画の公告により、乙に経営管理権が、甲に経営管理受益権（金銭の支払を受ける権利）が、それぞれ設定される。

乙に設定された経営管理権は、この公告の後において当該森林の森林所有者となった者（国その他の森林経営管理法施行規則に定められた者を除く。）に対しても、その効力があるものとする。

(5) 租税公課の負担

甲は、経営管理権の目的物に対する固定資産税その他の租税を負担する。

(6) 経営管理権の設定等の条件

- ① 乙は、甲が次のいずれかに該当する場合には、この経営管理権集積計画のうち当該森林に係る部分を取り消すことができる。
 - ア 甲が偽りその他不正な手段により乙に経営管理権集積計画を定めさせたことが判明した場合
 - イ 甲が当該森林に係る権原を有しなくなった場合
- ② 乙は、災害その他の事由により当該森林において（1）に掲げる事項を実施することが著しく困難となったときは、気象災等により被害が発生して（9）、（10）により復旧を行う場合を除き、この経営管理権集積計画のうち当該森林に係る部分を取り消すことができる。
- ③ 甲は、1の個別事項に定める経営管理権の存続期間の中途において解約しようとする場合は、乙の同意を得るものとする。
- ④ 甲及び乙は、この経営管理権集積計画に定めるところにより設定される経営管理権に関する事項は変更しないものとする。

(7) 森林への立入り及び施設の利用等

- ① 乙は、（1）、（9）、（15）に掲げる事項の実施のため必要があるときは、当該森林に随時立ち入り、若しくは乙以外の者を立ち入らせ、又は当該森林に設定された路網その他の施設を使用し、若しくは乙以外の者に使用させることができる。
- ② 乙は、（1）、（9）に掲げる事項の実施のため必要があるときは、当該森林内に森林作業道その他の施設を設置し、又は乙以外の者に設置させることができる。この場合において、乙は、当該設置された施設の維持管理を行うものとする。ただし、当該設置された施設が不要となった場合や、当面の間利用の予定がない場合等は、自然復旧も可能とする。
- ③ 乙は、当該森林の立木が第三者に対して損害を及ぼすおそれがあると認める場合であって、かつ第三者から当該立木について除去等を行いたい旨の申出がある場合には、第三者が当該立木について除去等を行うことを認めることができる。

(8) 甲への通知

当該森林について販売収益が生じた場合、経営管理実施権が設定されないときには乙が（経営管理実施権が設定されるときには経営管理実施権者が）甲に対して販売収益、伐採等に要した経費等に係る明細書を通知するものとする。

(9) 森林保険（経営管理実施権が設定されなかった場合）

- ① 気象災等により当該森林について被害が発生した場合、甲の費用負担により乙が復旧を行うこととし、復旧内容は甲と乙の協議により定める。
- ② 乙は、甲の費用負担において甲を被保険者として当該森林に生育する樹木について、その樹木が対象となる場合は森林保険を付保することができる。なお、当該付保に関する諸手続は乙がこれを行うものとする。
- ③ 乙が②により森林保険を付保した場合であって、天災地変等の事由により保険事故が発生し、甲に支払われる保険金があるときには、甲は当該保険金の請求及び受領を乙に委任するものとし、乙が当該保険金を復旧の用に供するため、甲は当該保険金全額を乙に帰属させるものとする。

(10) 森林保険（経営管理実施権が設定された場合）

- ① 気象災等により当該森林について被害が発生した場合、経営管理実施権者が復旧を行うこととし、復旧内容は甲と経営管理実施権者の協議により定める。
- ② 経営管理実施権者は、経営管理実施権者の費用負担において甲を被保険者として当該森林に生育する樹木について森林保険を付保することができる。また、甲はこれを承諾する。なお、当該付保に関する諸手続は経営管理実施権者がこれを行うものとする。
- ③ 天災地変等の事由により保険事故が発生し、甲に支払われる保険金がある場合、甲は当該保険金の請求及び受領を経営管理実施権者に委任するものとし、経営管理実施権者が当該保険金を復旧の用に供するため、甲は当該保険金全額を経営管理実施権者に帰属させるものとする。

(11) 災害等による経営又は管理の不実施

次に掲げる場合において、（１）に掲げる事項を実施する予定の森林について（１）に掲げる事項を実施することが不可能又は不適当になったときは、乙は、当該事項の一部又は全部を実施しないことができる。

- ① 災害その他の原因により当該森林の全部又は一部が損壊したとき
- ② 路網の損壊等により当該森林への到達が困難となったとき
- ③ 当該森林の土地が公用、公共用又は公益事業の用に供されるとき

(12) 損害の賠償

- ① 乙は、乙の責めに帰すべき事由によって甲に不利益を生じさせたときには、その不利益に相当する額を支払うものとする。
- ② 乙の責めに帰すことのできない事由によって甲に不利益が生じたときは、乙は損害賠償責任を負わない。

(13) 経営管理権の存続期間の満了時及び消滅時における清算の方法

経営管理権の存続期間の満了時および消滅時において、甲と乙との間で金銭の支払は生じないとともに、立木の所有権は甲に帰属するものとする。

(14) 甲の通知及び届出

- ① 甲は、当該森林について、第三者に権利を移転若しくは設定する場合には、あらかじめ乙にその旨を通知しなければならない。
- ② 甲及び甲の相続人又は受遺者は、当該森林について権利の喪失があった場合、甲が住所又は名称を変更した場合、甲が死亡した場合その他当該経営管理権集積計画を変更する必要がある場合は遅滞なく乙に申し出るものとする。

(15) 経営管理実施権配分計画の作成

- ① 乙は、甲から経営管理権の設定を受けた森林の一部又は全部についてこの経営管理権集積計画の内容に適合する限りにおいて、甲の同意を要せずに、経営管理実施権配分計画を作成し、乙が選定した民間事業者等に当該森林の経営管理実施権を、甲及び乙に経営管理受益権を設定することができる。
- ② 経営管理実施権配分計画が定められる場合、経営管理実施権者が当該森林で経営管理を実施する義務を負い、甲は経営管理実施権者に義務履行を求めることができる。なお、乙は、経営管理実施権者に対して当該森林の経営管理の状況等について報告を徴収し、経営管理が適切に施されるように経営管理実施権者を指導、監督するものとする。
- ③ 甲が経営管理実施権配分計画により設定された経営管理受益権に基づき経営管理実施権者から支払を受けたときは、当該支払を受けた額の限度で、当該経営管理受益権に係る森林に関する経営管理権集積計画により設定された経営管理受益権に基づき乙から支払を受けたものとみなす。

(16) その他

この経営管理権集積計画に定めのない事項及びこの経営管理権集積計画に疑義が生じたときは、甲、乙が協議して定める。

別添 1 経営管理権に基づいて行われる経営管理の内容 (C)

対象森林					経営管理権に基づいて行われる経営管理の内容
①	所在	地番	林班	小班	<p><経営管理実施権が設定される場合></p> <p>○ 経営管理実施権者が間伐、主伐並びに主伐後の植栽（鳥獣害対策施設の設置・維持管理を含む。以下同じ。）及び保育等の施業、木材の販売、森林の保護等の全部又は一部を実施するものとし、その方法は経営管理実施権を設定する前に乙及び経営管理実施権者で協議して決めるものとする。</p> <p>○ 主伐後の植栽については、地拵え後、藤岡市森林整備計画の定めに沿って植栽を実施するとともに、獣害被害が予測される区域については必要に応じて、鳥獣害防止施設を設置及び維持管理をするものとする。鳥獣害防止施設の維持管理は、年1回、鳥獣害防止施設の周囲の見回り及び必要な補修を行うものとする。</p> <p>○ 施業の実施にあたっては、溪畔林における不必要な伐採は控える等、生物多様性に配慮するものとする。</p> <p>○ 火災、病虫害及び気象害の予防のため、年1回の森林の巡視を行うものとし、当該巡視は林道からの目視によって判断できる限りで行う。</p> <p><経営管理実施権が設定されない場合></p> <p>○ 乙は、人工林について、存続期間中に間伐を2回実施するものとする。ただし、期間が15年以下ならば1回とする。 なお、施業の実施にあたっては、溪畔林における不必要な伐採は控える等、生物多様性に配慮するものとする。</p> <p>○ 乙は、火災、病虫害及び気象害の予防のため、年1回の森林の巡視を行うものとし、当該巡視は林道からの目視によって判断できる限りで行う。</p> <p>○ 天然林については、年1回、見回りを適切に管理する。</p>
	藤岡市譲原柏ヶ舞	1854-1	129	87	
	藤岡市譲原柏ヶ舞	1854-2	129	86	
②	所在	地番	林班	小班	<p>○ 乙は、存続期間中に間伐を2回実施することにより複層林化を図るものとする。なお、施業の実施にあたっては、溪畔林における不必要な伐採は控える等、生物多様性に配慮するものとする。</p> <p>○ 乙は、火災、病虫害及び気象害の予防のため、年1回の森林の巡視を行うものとし、当該巡視は林道からの目視によって判断できる限りで行う。</p>

別添2 木材の販売による収益から伐採等に要する経費を控除してなお利益がある場合において甲に支払われるべき金銭（D）の額の算定方法

対象森林					木材の販売による収益から伐採等に要する経費を控除してなお利益がある場合において甲に支払われるべき金銭（D）の額の算定方法
①	所在	地番	林班	小班	<p><経営管理実施権が設定される場合></p> <p>（１．甲に支払われるべき金銭の額の算定方法）</p> <p>○ 主伐について甲に支払われるべき金銭の額は、木材の販売による収益の額から、主伐に係る経費、木材の販売に係る経費、主伐後の植栽（鳥獣害対策施設の設置・維持管理を含む。以下同じ。）及び保育に係る経費その他経営管理に要する経費（森林保険の保険料等）として乙が算定した額を控除した額とする。</p> <p>○ 利用間伐について甲に支払われるべき金銭の額は、木材の販売による収益の額から利用間伐に係る経費及び木材の販売に係る経費として乙が算定した額を控除した額とする。</p> <p>（２．木材の販売収益の額の算定方法）</p> <p>○ 主伐及び利用間伐に係る木材の販売収益については、実際に木材を販売して得られた収益の額とする。</p> <p>（３．伐採等に要する経費の算定方法）</p> <p>○ 乙が算定する主伐に係る経費については、経営管理実施権者が経営管理実施権の設定を受けるに当たって乙に提示し、経営管理実施権配分計画に添付された経費の見積額とする。</p> <p>○ 乙が算定する主伐が実施された場合における木材の販売に係る経費については、経営管理実施権者が経営管理実施権の設定を受けるに当たって乙に提示し、経営管理実施権配分計画に添付された経費の見積額とする。</p> <p>○ 乙が算定する主伐後の植栽（鳥獣害対策施設の設置・維持管理を含む）、保育及び利用間伐に係る経費については、施業の実施時点で有効な群馬県が定める森林環境保全整備事業における標準単価を基に経営管理実施権者が経営管理実施権の設定を受けるに当たって乙に提示し、経営管理実施権配分計画に添付された経費の見積額とする。</p> <p>○ 乙が算定する利用間伐が実施された場合における木材の販売に係る経費については、経営管理実施権者が経営管理実施権の設定を受けるに当たって乙に提示し、経営管理実施権配分計画に添付された経費の見積額とする。</p> <p>○ 森林保険の保険料については、経営管理実施権の終期までの間に必要な保険料の合計として、経営管理実施権者が経営管理実施権の設定を受けるに当たって乙に提示し、経営管理実施権配分計画に添付された見積額とする。</p> <p>（４．留意事項）</p> <p>○ 木材の販売収益から差し引いた主伐後の植栽及び保育に係る経費その他経営管理に要する経費（森林保険の保険料等）は、甲からの預り金として経営管理実施権者が管理する。なお、経営管理実施権者が預かる期間は、預り金の残高がなくなるか、経営管理に係る持ち出しの必要がなくなるまでとする。</p> <p>○ 経営管理実施権者が主伐後の経営管理を行うために要した経費の実費が上記（３．伐採等に要する経費の算定方法）により算定された経費の額を上回る場合については、その差額は経営管理実施権者が負担するものとする。</p> <p><経営管理実施権が設定されない場合></p> <p>（１．甲に支払われるべき金銭の額の算定方法）</p> <p>○ 経営管理権に基づき乙が実施する間伐の結果生じた木材の販売による収益は乙のものとする。</p> <p>（２．留意事項）</p> <p>○ 乙が経営管理を行うために要した経費は乙が負担するものとする。</p>
	藤岡市譲原柏ヶ舞	1854-1	129	87	
	藤岡市譲原柏ヶ舞	1854-2	129	86	
②	所在	地番	林班	小班	<p>（１．甲に支払われるべき金銭の額の算定方法）</p> <p>○ 経営管理権に基づき乙が実施する間伐の結果生じた木材の販売による収益は乙のものとする。</p> <p>（２．留意事項）</p> <p>○ 乙が経営管理を行うために要した経費は乙が負担するものとする。</p>

別添3 甲にDを支払うべき時期、相手方及び方法

(経営管理実施権が設定されない場合)

<時期>

- 乙から甲に対して金銭の支払は行わない。

<相手方及び方法>

- 乙から甲に対して金銭の支払は行わない。

(経営管理実施権が設定される場合)

<時期>

- 経営管理実施権者から甲に対するDの支払については、伐採後、木材の販売収入額が確定後速やかに行うものとする。

<相手方及び方法>

- 次の支払先に支払うものとする。
(支払先) 甲の指定する口座

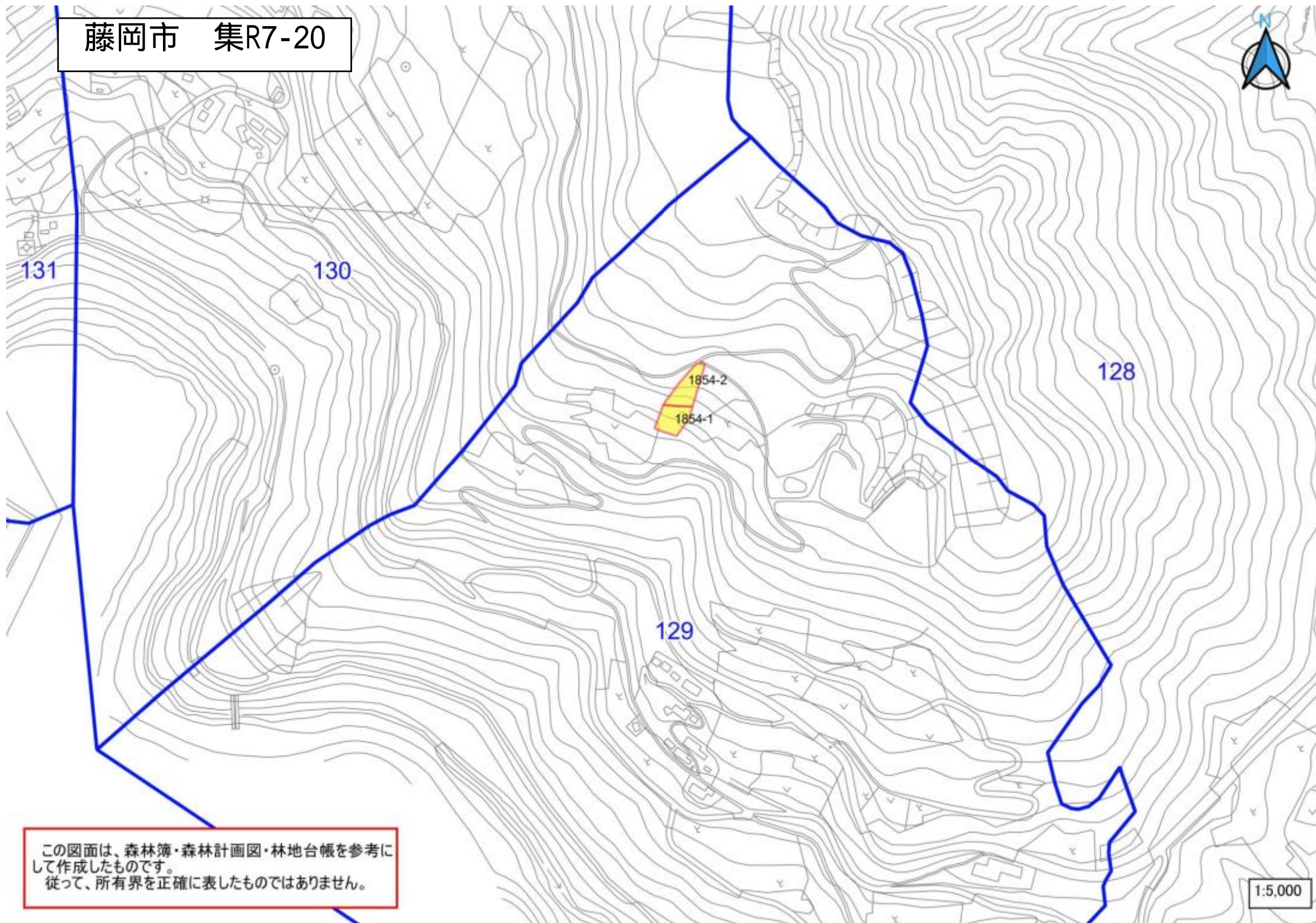

経営管理権集積計画

1 個別事項

整 番 号	集R7-21	経営管理権の設定を受ける市町村（乙）							(名称)			(所在地)		
		経営管理権を設定する森林の森林所有者（甲）							(氏名又は名称)			(住所又は所在地)		
乙が経営管理権の設定を受ける森林（A）														
番号	所 在 地	地番	林班	小班	地目	面積 ha	現況 樹種	現況 林齢	経営管理権 の始期	経営管理権 の存続期間 （終期） （B）	経営管理権に基づい て行われる経営管理 の内容（C）	木材の販売による収益から伐採等 に要する経費を控除してなお利益 がある場合において甲に支払われ べき金銭（D）の額の算定方法	乙が甲にDを 支払うべき時 期、相手方及 び方法	備考
1	藤岡市藤原柏ヶ舞	1856	129	38	山林	0.15	スギ・ヒノキ	76	R7. 12. 10	15年 (2040/12/9)	別添1の①参照	別添2の①参照	別添3参照	
2	藤岡市藤原柏ヶ舞		129	41			スギ・ヒノキ	62	R7. 12. 10	15年 (2040/12/9)	別添1の①参照	別添2の①参照	別添3参照	
3														
4														
5														
6														
7														

乙が経営管理権の設定を受ける森林（A）									経営管理権を設定する森林の甲以外の権原者（E）			備考
番号	所 在	地番	林班	小班	地目	面積 ha	現況 樹種	現況 林齢	住所又は所在地	氏名又は名称	権原の種類	
1	藤岡市鏡原柏ヶ舞	1856	129	38	山林	0.15	スギ・ヒノキ	76				
2	藤岡市鏡原柏ヶ舞		129	41			スギ・ヒノキ	62				
3												
4												
5												
6												
7												

この計画に同意する。

権利の設定を受ける市町村（乙）

権利を設定する森林の森林所有者（甲）

住 所（同上）

住 所（同上）

藤岡市長 新 井 雅 博

（記載注意）

- （1） この個別事項は、経営管理権を設定する者が異なる場合には、別葉とすること。
- （2） 共有者不明森林又は所有者不明森林に係る特例により定める場合は、特例手続により定めた旨が分かる書類を添付すること。また、森林所有者が変更となった場合は、新たな森林所有者と元の森林所有者の氏名、住所が記載された書類を添付すること。
- （3）（A）欄の「面積」は林地台帳に記載された地番ごとの面積を記載することとし、林地台帳に記載された面積が著しく事実と相違する場合には、実測面積を（ ）書きで下段に2段書きにする。なお、当該経営管理権集積計画の対象森林の場所を示す図面を添付することとし、1筆の一部について経営管理権が設定される場合には当該部分を特定することのできる図面を添付するとともに、備考欄にその旨を記載すること。
- （4）（A）欄の「現況樹種」及び「現況林齢」は森林簿に記載された内容を記載することとし、森林簿と異なる場合は（ ）書きで下段に2段書きにすること。
- （5）（B）欄は、「〇年」又は「〇〇年〇〇月〇〇日まで」と記載すること。

2 共通事項

この経営管理権集積計画の定めるところにより設定される経営管理権及び経営管理受益権は、1の個別事項に定めるもののほか、次に定めるところによる。

(1) 経営管理権に基づいて行われる経営管理の内容

乙は、1の個別事項に記載された森林（以下「当該森林」という。）の経営管理のため、1の個別事項に定めるところにより立木の伐採及び木材の販売、造林並びに保育（以下「伐採等」という。）を実施し、木材の販売による収益（以下「販売収益」という。）を収受するとともに、販売収益から伐採等に要する経費を控除してなお利益がある場合にその一部を甲に支払う事業を実施する。

(2) 受託者の義務

- ① 経営管理実施権配分計画が定められない場合には、乙は、自己の財産に対するのと同じの注意義務をもって経営管理を行う義務を負う。
- ② 経営管理実施権配分計画が定められる場合には、経営管理実施権配分計画により経営管理実施権の設定を受ける者（以下「経営管理実施権者」という。）は甲に善管注意義務を負い、甲は、当該経営管理実施権配分計画の定める事項について、経営管理実施権者に対して義務の履行を求めることができる。また、乙はこの経営管理権集積計画及び当該経営管理実施権配分計画に規定された報告徴収の権限の範囲内において、経営管理実施権者に対する監督責任のみを負う。

(3) 経営管理権の対象とする森林

当該森林にある立木竹は、甲に帰属する。

(4) 経営管理権及び経営管理受益権の設定

この経営管理権集積計画の公告により、乙に経営管理権が、甲に経営管理受益権（金銭の支払を受ける権利）が、それぞれ設定される。

乙に設定された経営管理権は、この公告の後において当該森林の森林所有者となった者（国その他の森林経営管理法施行規則に定められた者を除く。）に対しても、その効力があるものとする。

(5) 租税公課の負担

甲は、経営管理権の目的物に対する固定資産税その他の租税を負担する。

(6) 経営管理権の設定等の条件

- ① 乙は、甲が次のいずれかに該当する場合には、この経営管理権集積計画のうち当該森林に係る部分を取り消すことができる。
 - ア 甲が偽りその他不正な手段により乙に経営管理権集積計画を定めさせたことが判明した場合
 - イ 甲が当該森林に係る権原を有しなくなった場合
- ② 乙は、災害その他の事由により当該森林において（1）に掲げる事項を実施することが著しく困難となったときは、気象災等により被害が発生して（9）、（10）により復旧を行う場合を除き、この経営管理権集積計画のうち当該森林に係る部分を取り消すことができる。
- ③ 甲は、1の個別事項に定める経営管理権の存続期間の中途において解約しようとする場合は、乙の同意を得るものとする。
- ④ 甲及び乙は、この経営管理権集積計画に定めるところにより設定される経営管理権に関する事項は変更しないものとする。

(7) 森林への立入り及び施設の利用等

- ① 乙は、（1）、（9）、（15）に掲げる事項の実施のため必要があるときは、当該森林に随時立ち入り、若しくは乙以外の者を立ち入らせ、又は当該森林に設定された路網その他の施設を使用し、若しくは乙以外の者に使用させることができる。
- ② 乙は、（1）、（9）に掲げる事項の実施のため必要があるときは、当該森林内に森林作業道その他の施設を設置し、又は乙以外の者に設置させることができる。この場合において、乙は、当該設置された施設の維持管理を行うものとする。ただし、当該設置された施設が不要となった場合や、当面の間利用の予定がない場合等は、自然復旧も可能とする。
- ③ 乙は、当該森林の立木が第三者に対して損害を及ぼすおそれがあると認める場合であって、かつ第三者から当該立木について除去等を行いたい旨の申出がある場合には、第三者が当該立木について除去等を行うことを認めることができる。

(8) 甲への通知

当該森林について販売収益が生じた場合、経営管理実施権が設定されないときには乙が（経営管理実施権が設定されるときには経営管理実施権者が）甲に対して販売収益、伐採等に要した経費等に係る明細書を通知するものとする。

(9) 森林保険（経営管理実施権が設定されなかった場合）

- ① 気象災等により当該森林について被害が発生した場合、甲の費用負担により乙が復旧を行うこととし、復旧内容は甲と乙の協議により定める。
- ② 乙は、甲の費用負担において甲を被保険者として当該森林に生育する樹木について、その樹木が対象となる場合は森林保険を付保することができる。なお、当該付保に関する諸手続は乙がこれを行うものとする。
- ③ 乙が②により森林保険を付保した場合であって、天災地変等の事由により保険事故が発生し、甲に支払われる保険金があるときには、甲は当該保険金の請求及び受領を乙に委任するものとし、乙が当該保険金を復旧の用に供するため、甲は当該保険金全額を乙に帰属させるものとする。

(10) 森林保険（経営管理実施権が設定された場合）

- ① 気象災等により当該森林について被害が発生した場合、経営管理実施権者が復旧を行うこととし、復旧内容は甲と経営管理実施権者の協議により定める。
- ② 経営管理実施権者は、経営管理実施権者の費用負担において甲を被保険者として当該森林に生育する樹木について森林保険を付保することができる。また、甲はこれを承諾する。なお、当該付保に関する諸手続は経営管理実施権者がこれを行うものとする。
- ③ 天災地変等の事由により保険事故が発生し、甲に支払われる保険金がある場合、甲は当該保険金の請求及び受領を経営管理実施権者に委任するものとし、経営管理実施権者が当該保険金を復旧の用に供するため、甲は当該保険金全額を経営管理実施権者に帰属させるものとする。

(11) 災害等による経営又は管理の不実施

次に掲げる場合において、(1)に掲げる事項を実施する予定の森林について(1)に掲げる事項を実施することが不可能又は不適当になったときは、乙は、当該事項の一部又は全部を実施しないことができる。

- ① 災害その他の原因により当該森林の全部又は一部が損壊したとき
- ② 路網の損壊等により当該森林への到達が困難となったとき
- ③ 当該森林の土地が公用、公共用又は公益事業の用に供されるとき

(12) 損害の賠償

- ① 乙は、乙の責めに帰すべき事由によって甲に不利益を生じさせたときには、その不利益に相当する額を支払うものとする。
- ② 乙の責めに帰すことのできない事由によって甲に不利益が生じたときは、乙は損害賠償責任を負わない。

(13) 経営管理権の存続期間の満了時及び消滅時における清算の方法

経営管理権の存続期間の満了時および消滅時において、甲と乙との間で金銭の支払は生じないとともに、立木の所有権は甲に帰属するものとする。

(14) 甲の通知及び届出

- ① 甲は、当該森林について、第三者に権利を移転若しくは設定する場合には、あらかじめ乙にその旨を通知しなければならない。
- ② 甲及び甲の相続人又は受遺者は、当該森林について権利の喪失があった場合、甲が住所又は名称を変更した場合、甲が死亡した場合その他当該経営管理権集積計画を変更する必要がある場合は遅滞なく乙に申し出るものとする。

(15) 経営管理実施権配分計画の作成

- ① 乙は、甲から経営管理権の設定を受けた森林の一部又は全部についてこの経営管理権集積計画の内容に適合する限りにおいて、甲の同意を要せずに、経営管理実施権配分計画を作成し、乙が選定した民間事業者が当該森林の経営管理実施権を、甲及び乙に経営管理受益権を設定することができる。
- ② 経営管理実施権配分計画が定められる場合、経営管理実施権者が当該森林で経営管理を実施する義務を負い、甲は経営管理実施権者に義務履行を求めることができる。なお、乙は、経営管理実施権者に対して当該森林の経営管理の状況等について報告を徴収し、経営管理が適切に施されるように経営管理実施権者を指導、監督するものとする。
- ③ 甲が経営管理実施権配分計画により設定された経営管理受益権に基づき経営管理実施権者から支払を受けたときは、当該支払を受けた額の限度で、当該経営管理受益権に係る森林に関する経営管理権集積計画により設定された経営管理受益権に基づき乙から支払を受けたものとみなす。

(16) その他

この経営管理権集積計画に定めのない事項及びこの経営管理権集積計画に疑義が生じたときは、甲、乙が協議して定める。

別添1 経営管理権に基づいて行われる経営管理の内容（C）

対象森林					経営管理権に基づいて行われる経営管理の内容
①	所在	地番	林班	小班	<p><経営管理実施権が設定される場合></p> <p>○ 経営管理実施権者が間伐、主伐並びに主伐後の植栽（鳥獣害対策施設の設置・維持管理を含む。以下同じ。）及び保育等の施業、木材の販売、森林の保護等の全部又は一部を実施するものとし、その方法は経営管理実施権を設定する前に乙及び経営管理実施権者で協議して決めるものとする。</p> <p>○ 主伐後の植栽については、地拵え後、藤岡市森林整備計画の定めに沿って植栽を実施するとともに、獣害被害が予測される区域については必要に応じて、鳥獣害防止施設を設置及び維持管理をするものとする。鳥獣害防止施設の維持管理は、年1回、鳥獣害防止施設の周囲の見回り及び必要な補修を行うものとする。</p> <p>○ 施業の実施にあたっては、溪畔林における不必要な伐採は控える等、生物多様性に配慮するものとする。</p> <p>○ 火災、病虫害及び気象害の予防のため、年1回の森林の巡視を行うものとし、当該巡視は林道からの目視によって判断できる限りで行う。</p> <p><経営管理実施権が設定されない場合></p> <p>○ 乙は、人工林について、存続期間中に間伐を2回実施するものとする。ただし、期間が15年以下ならば1回とする。 なお、施業の実施にあたっては、溪畔林における不必要な伐採は控える等、生物多様性に配慮するものとする。</p> <p>○ 乙は、火災、病虫害及び気象害の予防のため、年1回の森林の巡視を行うものとし、当該巡視は林道からの目視によって判断できる限りで行う。</p> <p>○ 天然林については、年1回、見回りをを行い適切に管理する。</p>
	藤岡市譲原柏ヶ舞	1856	129	38	
	藤岡市譲原柏ヶ舞		129	41	
②	所在	地番	林班	小班	<p>○ 乙は、存続期間中に間伐を2回実施することにより複層林化を図るものとする。なお、施業の実施にあたっては、溪畔林における不必要な伐採は控える等、生物多様性に配慮するものとする。</p> <p>○ 乙は、火災、病虫害及び気象害の予防のため、年1回の森林の巡視を行うものとし、当該巡視は林道からの目視によって判断できる限りで行う。</p>

別添 2 木材の販売による収益から伐採等に要する経費を控除してなお利益がある場合において甲に支払われるべき金銭（D）の額の算定方法

対象森林					木材の販売による収益から伐採等に要する経費を控除してなお利益がある場合において甲に支払われるべき金銭（D）の額の算定方法
①	所在	地番	林班	小班	<p><経営管理実施権が設定される場合></p> <p>（１．甲に支払われるべき金銭の額の算定方法）</p> <p>○ 主伐について甲に支払われるべき金銭の額は、木材の販売による収益の額から、主伐に係る経費、木材の販売に係る経費、主伐後の植栽（鳥獣害対策施設の設置・維持管理を含む。以下同じ。）及び保育に係る経費その他経営管理に要する経費（森林保険の保険料等）として乙が算定した額を控除した額とする。</p> <p>○ 利用間伐について甲に支払われるべき金銭の額は、木材の販売による収益の額から利用間伐に係る経費及び木材の販売に係る経費として乙が算定した額を控除した額とする。</p> <p>（２．木材の販売収益の額の算定方法）</p> <p>○ 主伐及び利用間伐に係る木材の販売収益については、実際に木材を販売して得られた収益の額とする。</p> <p>（３．伐採等に要する経費の算定方法）</p> <p>○ 乙が算定する主伐に係る経費については、経営管理実施権者が経営管理実施権の設定を受けるに当たって乙に提示し、経営管理実施権配分計画に添付された経費の見積額とする。</p> <p>○ 乙が算定する主伐が実施された場合における木材の販売に係る経費については、経営管理実施権者が経営管理実施権の設定を受けるに当たって乙に提示し、経営管理実施権配分計画に添付された経費の見積額とする。</p> <p>○ 乙が算定する主伐後の植栽（鳥獣害対策施設の設置・維持管理を含む）、保育及び利用間伐に係る経費については、施業の実施時点で有効な群馬県が定める森林環境保全整備事業における標準単価を基に経営管理実施権者が経営管理実施権の設定を受けるに当たって乙に提示し、経営管理実施権配分計画に添付された経費の見積額とする。</p> <p>○ 乙が算定する利用間伐が実施された場合における木材の販売に係る経費については、経営管理実施権者が経営管理実施権の設定を受けるに当たって乙に提示し、経営管理実施権配分計画に添付された経費の見積額とする。</p> <p>○ 森林保険の保険料については、経営管理実施権の終期までの間に必要な保険料の合計として、経営管理実施権者が経営管理実施権の設定を受けるに当たって乙に提示し、経営管理実施権配分計画に添付された見積額とする。</p> <p>（４．留意事項）</p> <p>○ 木材の販売収益から差し引いた主伐後の植栽及び保育に係る経費その他経営管理に要する経費（森林保険の保険料等）は、甲からの預り金として経営管理実施権者が管理する。なお、経営管理実施権者が預かる期間は、預り金の残高がなくなるか、経営管理に係る持ち出しの必要がなくなるまでとする。</p> <p>○ 経営管理実施権者が主伐後の経営管理を行うために要した経費の実費が上記（３．伐採等に要する経費の算定方法）により算定された経費の額を上回る場合については、その差額は経営管理実施権者が負担するものとする。</p> <p><経営管理実施権が設定されない場合></p> <p>（１．甲に支払われるべき金銭の額の算定方法）</p> <p>○ 経営管理権に基づき乙が実施する間伐の結果生じた木材の販売による収益は乙のものとする。</p> <p>（２．留意事項）</p> <p>○ 乙が経営管理を行うために要した経費は乙が負担するものとする。</p>
	藤岡市譲原柏ヶ舞	1856	129	38	
	藤岡市譲原柏ヶ舞		129	41	
②	所在	地番	林班	小班	<p>（１．甲に支払われるべき金銭の額の算定方法）</p> <p>○ 経営管理権に基づき乙が実施する間伐の結果生じた木材の販売による収益は乙のものとする。</p> <p>（２．留意事項）</p> <p>○ 乙が経営管理を行うために要した経費は乙が負担するものとする。</p>

別添3 甲にDを支払うべき時期、相手方及び方法

(経営管理実施権が設定されない場合)

<時期>

- 乙から甲に対して金銭の支払は行わない。

<相手方及び方法>

- 乙から甲に対して金銭の支払は行わない。

(経営管理実施権が設定される場合)

<時期>

- 経営管理実施権者から甲に対するDの支払については、伐採後、木材の販売収入額が確定後速やかに行うものとする。

<相手方及び方法>

- 次の支払先に支払うものとする。
(支払先) 甲の指定する口座

藤岡市 集R7-21



131

130

128

1856

129

この図面は、森林簿・森林計画図・林地台帳を参考にして作成したものです。
従って、所有界を正確に表したものではありません。

1:5,000

経営管理権集積計画

1 個別事項

整 番 理 号	集R7-22	経営管理権の設定を受ける市町村（乙）			(名称)				(所在地)						
		経営管理権を設定する森林の森林所有者（甲）			藤岡市長 新 井 雅 博				群馬県藤岡市中栗須 3 2 7 番地						
					(氏名又は名称)				(住所又は所在地)						
乙が経営管理権の設定を受ける森林（A）										経営管理権の始期	経営管理権の存続期間（終期）（B）	経営管理権に基づいて行われる経営管理の内容（C）	木材の販売による収益から伐採等に要する経費を控除してなお利益がある場合において甲に支払われるべき金銭（D）の額の算定方法	乙が甲にDを支払うべき時期、相手方及び方法	備考
番号	所 在	地番	林班	小班	地目	面積 ha	現況樹種	現況林齢							
1	藤岡市藤原柏ヶ舞	1885	129	74-2	畑	0.10	スギ	69	R7. 12. 10	15年 (2040/12/9)	別添1の①参照	別添 2 の①参照	別添 3 参照		
2	藤岡市藤原柏ヶ舞		129	75-2			スギ	74	R7. 12. 10	15年 (2040/12/9)	別添1の①参照	別添 2 の①参照	別添 3 参照		
3	藤岡市藤原柏ヶ舞		129	76			スギ	66	R7. 12. 10	15年 (2040/12/9)	別添1の①参照	別添 2 の①参照	別添 3 参照		
4	藤岡市藤原柏ヶ舞		129	77			スギ	66	R7. 12. 10	15年 (2040/12/9)	別添1の①参照	別添 2 の①参照	別添 3 参照		
5															
6															
7															

乙が経営管理権の設定を受ける森林（A）									経営管理権を設定する森林の甲以外の権原者（E）			備考
番号	所 在	地番	林班	小班	地目	面積 ha	現況 樹種	現況 林齢	住所又は所在地	氏名又は名称	権原の種類	
1	藤岡市鏡原柏ヶ舞	1885	129	74-2	畑	0.10	スギ	69				
2	藤岡市鏡原柏ヶ舞		129	75-2			スギ	74				
3	藤岡市鏡原柏ヶ舞		129	76			スギ	66				
4	藤岡市鏡原柏ヶ舞		129	77			スギ	66				
5												
6												
7												

この計画に同意する。

権利の設定を受ける市町村（乙）

住 所（同上）

藤岡市長 新 井 雅 博

権利を設定する森林の森林所有者（甲）

住 所（同上）

（記載注意）

- （1） この個別事項は、経営管理権を設定する者が異なる場合には、別葉とすること。
- （2） 共有者不明森林又は所有者不明森林に係る特例により定める場合は、特例手続により定めた旨が分かる書類を添付すること。また、森林所有者が変更となった場合は、新たな森林所有者と元の森林所有者の氏名、住所が記載された書類を添付すること。
- （3） （A）欄の「面積」は林地台帳に記載された地番ごとの面積を記載することとし、林地台帳に記載された面積が著しく事実と相違する場合には、実測面積を（ ）書きで下段に2段書きにする。なお、当該経営管理権集積計画の対象森林の場所を示す図面を添付することとし、1筆の一部について経営管理権が設定される場合には当該部分を特定することのできる図面を添付するとともに、備考欄にその旨を記載すること。
- （4） （A）欄の「現況樹種」及び「現況林齢」は森林簿に記載された内容を記載することとし、森林簿と異なる場合は（ ）書きで下段に2段書きにする。
- （5） （B）欄は、「〇年」又は「〇〇年〇〇月〇〇日まで」と記載すること。

2 共通事項

この経営管理権集積計画の定めるところにより設定される経営管理権及び経営管理受益権は、1の個別事項に定めるもののほか、次に定めるところによる。

(1) 経営管理権に基づいて行われる経営管理の内容

乙は、1の個別事項に記載された森林（以下「当該森林」という。）の経営管理のため、1の個別事項に定めるところにより立木の伐採及び木材の販売、造林並びに保育（以下「伐採等」という。）を実施し、木材の販売による収益（以下「販売収益」という。）を収受するとともに、販売収益から伐採等に要する経費を控除してなお利益がある場合にその一部を甲に支払う事業を実施する。

(2) 受託者の義務

- ① 経営管理実施権配分計画が定められない場合には、乙は、自己の財産に対するのと同じ注意義務をもって経営管理を行う義務を負う。
- ② 経営管理実施権配分計画が定められる場合には、経営管理実施権配分計画により経営管理実施権の設定を受ける者（以下「経営管理実施権者」という。）は甲に善管注意義務を負い、甲は、当該経営管理実施権配分計画の定める事項について、経営管理実施権者に対して義務の履行を求めることができる。また、乙はこの経営管理権集積計画及び当該経営管理実施権配分計画に規定された報告徴収の権限の範囲内において、経営管理実施権者に対する監督責任のみを負う。

(3) 経営管理権の対象とする森林

当該森林にある立木竹は、甲に帰属する。

(4) 経営管理権及び経営管理受益権の設定

この経営管理権集積計画の公告により、乙に経営管理権が、甲に経営管理受益権（金銭の支払を受ける権利）が、それぞれ設定される。

乙に設定された経営管理権は、この公告の後において当該森林の森林所有者となった者（国その他の森林経営管理法施行規則に定められた者を除く。）に対しても、その効力があるものとする。

(5) 租税公課の負担

甲は、経営管理権の目的物に対する固定資産税その他の租税を負担する。

(6) 経営管理権の設定等の条件

- ① 乙は、甲が次のいずれかに該当する場合には、この経営管理権集積計画のうち当該森林に係る部分を取り消すことができる。
 - ア 甲が偽りその他不正な手段により乙に経営管理権集積計画を定めさせたことが判明した場合
 - イ 甲が当該森林に係る権原を有しなくなった場合
- ② 乙は、災害その他の事由により当該森林において（1）に掲げる事項を実施することが著しく困難となったときは、気象災等により被害が発生して（9）、（10）により復旧を行う場合を除き、この経営管理権集積計画のうち当該森林に係る部分を取り消すことができる。
- ③ 甲は、1の個別事項に定める経営管理権の存続期間の中途において解約しようとする場合は、乙の同意を得るものとする。
- ④ 甲及び乙は、この経営管理権集積計画に定めるところにより設定される経営管理権に関する事項は変更しないものとする。

(7) 森林への立入り及び施設の利用等

- ① 乙は、（1）、（9）、（15）に掲げる事項の実施のため必要があるときは、当該森林に随時立ち入り、若しくは乙以外の者を立ち入らせ、又は当該森林に設定された路網その他の施設を使用し、若しくは乙以外の者に使用させることができる。
- ② 乙は、（1）、（9）に掲げる事項の実施のため必要があるときは、当該森林内に森林作業道その他の施設を設置し、又は乙以外の者に設置させることができる。この場合において、乙は、当該設置された施設の維持管理を行うものとする。ただし、当該設置された施設が不要となった場合や、当面の間利用の予定がない場合等は、自然復旧も可能とする。
- ③ 乙は、当該森林の立木が第三者に対して損害を及ぼすおそれがあると認める場合であって、かつ第三者から当該立木について除去等を行いたい旨の申出がある場合には、第三者が当該立木について除去等を行うことを認めることができる。

(8) 甲への通知

当該森林について販売収益が生じた場合、経営管理実施権が設定されないときには乙が（経営管理実施権が設定されるときには経営管理実施権者が）甲に対して販売収益、伐採等に要した経費等に係る明細書を通知するものとする。

(9) 森林保険（経営管理実施権が設定されなかった場合）

- ① 気象災等により当該森林について被害が発生した場合、甲の費用負担により乙が復旧を行うこととし、復旧内容は甲と乙の協議により定める。
- ② 乙は、甲の費用負担において甲を被保険者として当該森林に生育する樹木について、その樹木が対象となる場合は森林保険を付保することができる。なお、当該付保に関する諸手続は乙がこれを行うものとする。
- ③ 乙が②により森林保険を付保した場合であって、天災地変等の事由により保険事故が発生し、甲に支払われる保険金があるときには、甲は当該保険金の請求及び受領を乙に委任するものとし、乙が当該保険金を復旧の用に供するため、甲は当該保険金全額を乙に帰属させるものとする。

(10) 森林保険（経営管理実施権が設定された場合）

- ① 気象災等により当該森林について被害が発生した場合、経営管理実施権者が復旧を行うこととし、復旧内容は甲と経営管理実施権者の協議により定める。
- ② 経営管理実施権者は、経営管理実施権者の費用負担において甲を被保険者として当該森林に生育する樹木について森林保険を付保することができる。また、甲はこれを承諾する。なお、当該付保に関する諸手続は経営管理実施権者がこれを行うものとする。
- ③ 天災地変等の事由により保険事故が発生し、甲に支払われる保険金がある場合、甲は当該保険金の請求及び受領を経営管理実施権者に委任するものとし、経営管理実施権者が当該保険金を復旧の用に供するため、甲は当該保険金全額を経営管理実施権者に帰属させるものとする。

(11) 災害等による経営又は管理の不実施

次に掲げる場合において、(1)に掲げる事項を実施する予定の森林について(1)に掲げる事項を実施することが不可能又は不適当になったときは、乙は、当該事項の一部又は全部を実施しないことができる。

- ① 災害その他の原因により当該森林の全部又は一部が損壊したとき
- ② 路網の損壊等により当該森林への到達が困難となったとき
- ③ 当該森林の土地が公用、公共用又は公益事業の用に供されるとき

(12) 損害の賠償

- ① 乙は、乙の責めに帰すべき事由によって甲に不利益を生じさせたときには、その不利益に相当する額を支払うものとする。
- ② 乙の責めに帰すことのできない事由によって甲に不利益が生じたときは、乙は損害賠償責任を負わない。

(13) 経営管理権の存続期間の満了時及び消滅時における清算の方法

経営管理権の存続期間の満了時および消滅時において、甲と乙との間で金銭の支払は生じないとともに、立木の所有権は甲に帰属するものとする。

(14) 甲の通知及び届出

- ① 甲は、当該森林について、第三者に権利を移転若しくは設定する場合には、あらかじめ乙にその旨を通知しなければならない。
- ② 甲及び甲の相続人又は受遺者は、当該森林について権利の喪失があった場合、甲が住所又は名称を変更した場合、甲が死亡した場合その他当該経営管理権集積計画を変更する必要がある場合は遅滞なく乙に申し出るものとする。

(15) 経営管理実施権配分計画の作成

- ① 乙は、甲から経営管理権の設定を受けた森林の一部又は全部についてこの経営管理権集積計画の内容に適合する限りにおいて、甲の同意を要せずに、経営管理実施権配分計画を作成し、乙が選定した民間事業者が当該森林の経営管理実施権を、甲及び乙に経営管理受益権を設定することができる。
- ② 経営管理実施権配分計画が定められる場合、経営管理実施権者が当該森林で経営管理を実施する義務を負い、甲は経営管理実施権者に義務履行を求めることができる。なお、乙は、経営管理実施権者に対して当該森林の経営管理の状況等について報告を徴収し、経営管理が適切に施されるように経営管理実施権者を指導、監督するものとする。
- ③ 甲が経営管理実施権配分計画により設定された経営管理受益権に基づき経営管理実施権者から支払を受けたときは、当該支払を受けた額の限度で、当該経営管理受益権に係る森林に関する経営管理権集積計画により設定された経営管理受益権に基づき乙から支払を受けたものとみなす。

(16) その他

この経営管理権集積計画に定めのない事項及びこの経営管理権集積計画に疑義が生じたときは、甲、乙が協議して定める。

別添 1 経営管理権に基づいて行われる経営管理の内容 (C)

対象森林					経営管理権に基づいて行われる経営管理の内容
①	所在	地番	林班	小班	<p><経営管理実施権が設定される場合></p> <p>○ 経営管理実施権者が間伐、主伐並びに主伐後の植栽（鳥獣害対策施設の設置・維持管理を含む。以下同じ。）及び保育等の施業、木材の販売、森林の保護等の全部又は一部を実施するものとし、その方法は経営管理実施権を設定する前に乙及び経営管理実施権者で協議して決めるものとする。</p> <p>○ 主伐後の植栽については、地拵え後、藤岡市森林整備計画の定めに沿って植栽を実施するとともに、獣害被害が予測される区域については必要に応じて、鳥獣害防止施設を設置及び維持管理をするものとする。鳥獣害防止施設の維持管理は、年1回、鳥獣害防止施設の周囲の見回り及び必要な補修を行うものとする。</p> <p>○ 施業の実施にあたっては、溪畔林における不必要な伐採は控える等、生物多様性に配慮するものとする。</p> <p>○ 火災、病虫害及び気象害の予防のため、年1回の森林の巡視を行うものとし、当該巡視は林道からの目視によって判断できる限りで行う。</p> <p><経営管理実施権が設定されない場合></p> <p>○ 乙は、人工林について、存続期間中に間伐を2回実施するものとする。ただし、期間が15年以下ならば1回とする。 なお、施業の実施にあたっては、溪畔林における不必要な伐採は控える等、生物多様性に配慮するものとする。</p> <p>○ 乙は、火災、病虫害及び気象害の予防のため、年1回の森林の巡視を行うものとし、当該巡視は林道からの目視によって判断できる限りで行う。</p> <p>○ 天然林については、年1回、見回りを適切に管理する。</p>
	藤岡市譲原柏ヶ舞	1885	129	74-2	
	藤岡市譲原柏ヶ舞		129	75-2	
	藤岡市譲原柏ヶ舞		129	76	
	藤岡市譲原柏ヶ舞		129	77	
②	所在	地番	林班	小班	<p>○ 乙は、存続期間中に間伐を2回実施することにより複層林化を図るものとする。なお、施業の実施にあたっては、溪畔林における不必要な伐採は控える等、生物多様性に配慮するものとする。</p> <p>○ 乙は、火災、病虫害及び気象害の予防のため、年1回の森林の巡視を行うものとし、当該巡視は林道からの目視によって判断できる限りで行う。</p>

別添2 木材の販売による収益から伐採等に要する経費を控除してなお利益がある場合において甲に支払われるべき金銭（D）の額の算定方法

対象森林					木材の販売による収益から伐採等に要する経費を控除してなお利益がある場合において甲に支払われるべき金銭（D）の額の算定方法
①	所在	地番	林班	小班	<p><経営管理実施権が設定される場合></p> <p>（1. 甲に支払われるべき金銭の額の算定方法）</p> <p>○ 主伐について甲に支払われるべき金銭の額は、木材の販売による収益の額から、主伐に係る経費、木材の販売に係る経費、主伐後の植栽（鳥獣害対策施設の設置・維持管理を含む。以下同じ。）及び保育に係る経費その他経営管理に要する経費（森林保険の保険料等）として乙が算定した額を控除した額とする。</p> <p>○ 利用間伐について甲に支払われるべき金銭の額は、木材の販売による収益の額から利用間伐に係る経費及び木材の販売に係る経費として乙が算定した額を控除した額とする。</p> <p>（2. 木材の販売収益の額の算定方法）</p> <p>○ 主伐及び利用間伐に係る木材の販売収益については、実際に木材を販売して得られた収益の額とする。</p> <p>（3. 伐採等に要する経費の算定方法）</p> <p>○ 乙が算定する主伐に係る経費については、経営管理実施権者が経営管理実施権の設定を受けるに当たって乙に提示し、経営管理実施権配分計画に添付された経費の見積額とする。</p> <p>○ 乙が算定する主伐が実施された場合における木材の販売に係る経費については、経営管理実施権者が経営管理実施権の設定を受けるに当たって乙に提示し、経営管理実施権配分計画に添付された経費の見積額とする。</p> <p>○ 乙が算定する主伐後の植栽（鳥獣害対策施設の設置・維持管理を含む）、保育及び利用間伐に係る経費については、施業の実施時点で有効な群馬県が定める森林環境保全整備事業における標準単価を基に経営管理実施権者が経営管理実施権の設定を受けるに当たって乙に提示し、経営管理実施権配分計画に添付された経費の見積額とする。</p> <p>○ 乙が算定する利用間伐が実施された場合における木材の販売に係る経費については、経営管理実施権者が経営管理実施権の設定を受けるに当たって乙に提示し、経営管理実施権配分計画に添付された経費の見積額とする。</p> <p>○ 森林保険の保険料については、経営管理実施権の終期までの間に必要な保険料の合計として、経営管理実施権者が経営管理実施権の設定を受けるに当たって乙に提示し、経営管理実施権配分計画に添付された見積額とする。</p> <p>（4. 留意事項）</p> <p>○ 木材の販売収益から差し引いた主伐後の植栽及び保育に係る経費その他経営管理に要する経費（森林保険の保険料等）は、甲からの預り金として経営管理実施権者が管理する。なお、経営管理実施権者が預かる期間は、預り金の残高がなくなるか、経営管理に係る持ち出しの必要がなくなるまでとする。</p> <p>○ 経営管理実施権者が主伐後の経営管理を行うために要した経費の実費が上記（3. 伐採等に要する経費の算定方法）により算定された経費の額を上回る場合については、その差額は経営管理実施権者が負担するものとする。</p> <p><経営管理実施権が設定されない場合></p> <p>（1. 甲に支払われるべき金銭の額の算定方法）</p> <p>○ 経営管理権に基づき乙が実施する間伐の結果生じた木材の販売による収益は乙のものとする。</p> <p>（2. 留意事項）</p> <p>○ 乙が経営管理を行うために要した経費は乙が負担するものとする。</p>
	藤岡市譲原柏ヶ舞	1885	129	74-2	
	藤岡市譲原柏ヶ舞		129	75-2	
	藤岡市譲原柏ヶ舞		129	76	
	藤岡市譲原柏ヶ舞		129	77	
②	所在	地番	林班	小班	<p>（1. 甲に支払われるべき金銭の額の算定方法）</p> <p>○ 経営管理権に基づき乙が実施する間伐の結果生じた木材の販売による収益は乙のものとする。</p> <p>（2. 留意事項）</p> <p>○ 乙が経営管理を行うために要した経費は乙が負担するものとする。</p>

別添3 甲にDを支払うべき時期、相手方及び方法

（経営管理実施権が設定されない場合）

＜時期＞

- 乙から甲に対して金銭の支払は行わない。

＜相手方及び方法＞

- 乙から甲に対して金銭の支払は行わない。

（経営管理実施権が設定される場合）

＜時期＞

- 経営管理実施権者から甲に対するDの支払については、伐採後、木材の販売収入額が確定後速やかに行うものとする。

＜相手方及び方法＞

- 次の支払先に支払うものとする。
（支払先） 甲の指定する口座

藤岡市 集R7-22



131

130

128

1885

129

この図面は、森林簿・森林計画図・林地台帳を参考に
して作成したものです。
従って、所有界を正確に表したものではありません。

1:5,000